【皇紀二千五百九十一年】 昭和六年五月一日 THE KEIJO NIPPO （金曜日） （第三種郵便物認可） 第八千四百四十三號

京城日報 夕刊 四月三十日（木）

輝く天長節（廿九日）

天長節祭― 豐明殿御宴

勅語を賜はる 宮中の御祝賀

【東京電話】二十九日は 天皇陛下御誕辰第三十一年の目出たき天長節につき新緑輝く大内山では午前の御祭典に引續き、代々木では壯烈なる觀兵式を、また豐明殿では正午内外臣僚を召されて輝く御宴を催されるなど種々の御盛事を擧げさせられたが、午後三時からはこの日の御祝に喜へ奉るため國技相撲が天覽に供せられた

天長節祭

午前九時九條掌典長以下掌典奉仕にて賢所の御神前に入り、宮内勅任以上の[illegible]の奉拜を受けさせられて正午に賓臣 國務大臣、ベルギー大使バッソンピエール氏外本邦駐剳外國使臣[illegible]ばされた

れぐ開列の奉答辭を奉り、然れば南殿前庭の軍樂隊の奏樂裡に陛下は皇族殿下・外國使臣・臣僚等一同に酒饌を賜ひ、御親ら玉盃をあげさせられて御祝賀、諸員も恭謹んで聖壽天長節りなきを壽ぎ奉つた。君臣和樂の盛儀裡に陛下は零時五十分入御、めでたく御盛宴を終り[illegible]和やかに退下した

皇太后陛下 御祝ひ御參内 宮中の御團欒

【東京電話】天長節の廿九日皇太后陛下には午前十時大宮御所御出門宮城に行啓、觀兵式より還幸の天皇陛下と御對顏御祝詞を言上遊ばされ、正午、皇后、皇太后兩陛下始め參内の各皇族殿下と人形間で御午餐の御會食あり、皇太后陛下には午後二時廿分御所に還啓遊ばされた

豐明殿賀宴 勅語を賜ふ

かくて代々木の觀兵式より還幸遊ばされた 天皇陛下は御少憩の後正午豐明殿の御宴に出御[illegible]ばされた

勅語

朕ノ生辰ニ當リ祝宴ヲ開キ各國代表者並諸大臣等ト此歡ヲ偕ニスルハ 朕ノ滿足スル所ナリ茲ニ友邦ノ元首ノ健康ヲ祝シ併セテ交際ノ益々親密ナラムコトヲ望ム

若槻首相の奉答文

茲ニ天長ノ佳節ニ方リ謹ミテ御宴ニ召サレ且ツ優渥ナル勅語ヲ賜ハリ[illegible]

外交團首席奉答文

陛下ヨリ賜ハリタル優渥ナル勅語ニ對シ外交團ヲ代表シ茲ニ至深ノ謝意ヲ表スルハ本使ノ光榮トスル所ナリ本使ハ外交團ヲ代表スル諸君及夫人ニ於テモ亦陛下ノ勅語ニ對シ深ク滿足セラルヘキコトヲ信ス本使ハ天長ノ佳節ニ方リ恭敬ナル祝詞ヲ陛下ニ致スト共ニ衷心ヨリ陛下皇后陛下皇太后陛下及皇族各殿下ノ健康ヲ祈リ奉ル而シテ本使等ハ貴國ノ安寧及其ノ國民ノ繁榮並ニ日本國ト其ノ友邦間ノ交誼ノ爲ニ陛下ノ治世ノ隆昌ニシテ悠久ナラムコトヲ翹祈ス

しぼるやうに 御濡れさせ給ひ

長時間雨中の御統裁 關係者一同恐懼し奉る

【東京電話】觀兵式行幸の[illegible]なり、分列式準備には一時どしや降りとなつたが 天皇陛下には御外套も召されず、御外套も召されず約一時間半に亘り一萬三千の將兵を御統裁あり、畏多くも御肩にも御帽にも露を拜され、御正裝のまゝかく長時間雨をおかせ給ふたことは御初めての事とて關係者一同は痛く恐懼した

大觀兵式

陛下雨中御統裁

【東京電話】大觀兵式は豫報の如く春雨煙る代々木練兵場において大元帥陛下を迎へ奉りいと盛大に擧行、凡て豫定通り滯りなく取運んだことは目出度き限りである 此日午前八時十五分、大元帥陛下にはぬ[illegible]大勲位菊花章頸飾以下を飾らせられた陸軍式大元帥の御正裝御凛々しく奈良侍從武官長御陪乘、一木宮相、鈴木侍從長、林式部長官以下扈從の第二公式鹵簿にて宮城御出門御沿道に集ふ奉拜の民草に御擧手の御答禮を賜はりつゝ同五十二分[illegible]奉迎の各代表[illegible]奏樂裡に[illegible]一旦玉座に着かせられて[illegible]後御愛馬初緑に召されて御閲兵、十時十五分終了、いよいよ分列式に移り戸山學校軍樂隊の奏樂裡に豫定通り進行 大元帥陛下にはいよく降出した雨脚をおかす中をものともし給はず一々御擧手の御答禮を賜はつた。かくして稀有の壯觀の裡に分列式は十時廿五分終了 大元帥陛下には諸員奉送裡に御機嫌麗しく還御遊ばされた

空中分列式取止め

【東京電報】觀兵式は途中より小雨降り空中分列式は取止められた

外相官邸の奉祝夜會

外國使臣招待

【東京電報】恒例の外相主催天長節奉祝夜會は廿九日午後七時半より外相官邸の舞踏室に開かれ露、英、佛、米、獨、その他各大公使、日本側は主催者たる幣原外相、若槻首相以下各閣僚、德川貴族院議長、牧野內府、その他外務省關係官等主客九十餘名出席 食堂開かれるやベルギー大使の發聲で陛下の萬歲を唱へ、次いで幣原外相各國元首のため萬歲を唱へ[illegible]、午後十時近く散會した

朝鮮神宮の天長節祭

朝鮮の奉祝

朝鮮神宮の天長節 齋藤總督を始め各代表多數參列

半島二千萬民草を擧げて聖壽萬歲を壽ぎ奉る昨二十九日の天長節の佳辰に當り朝鮮神宮では午前八時半より齋藤總督を初め朝鮮貴族、文官、武官、各道々民、京城府々長各總代、その他多數官民參列の上、高松宮司以下祭官によつて莊嚴なる天長節祭を擧行した。なほ午前九時半よりは境內神苑において[illegible]奉納[illegible]十一時からは京城府主催になる府民祝賀會があつて佳辰を祝した

本府拜賀式

廿九日天長節の佳辰に當り、總督府においては第一會議室において拜賀式を擧行、これより先午前九時五十分より總督は各國領事、同館員、その他外國人の祝賀を受け終つて午前十時卅分より官道職員および朝鮮貴族の御禮詞[illegible]の奏拜があつて式を閉じた

奉祝園遊會

十二分に天長の佳日を 壽ぎ奉る

午後一時二十分よりは總督夫妻の招待になる恒例の奉祝大園遊會が落花紛々たる若草繍官邸庭園で催された。このころより夜來の雨模樣は不思議にも拭はれて、やがてカラリと晴れ渡り申分なき天長節日和となつた。內外の來賓約三千人定刻前より絡繹として車を馳せて集る。總督、總監夫妻は會場入口でにこやかに客を迎へる、先づ天華一行、朝鮮券番、新町券番などの美妓連の餘興に初まり、午後二時半より國技場における祝宴會に移り、君が代つゞいて[illegible]千の賓客一同擧げて聖壽の無窮を祝し奉る、終つて午後三時より[illegible]の音樂[illegible]しに打興じ、陶酔たる春風に落花を浴びながら、十二分に天長の佳日を壽ぎ奉りて歡喜退散した

京城府主催 合同奉祝會 神宮前廣庭で

京城府主催の官民合同天長節奉祝會は廿九日午前十一時から朝鮮神宮大廣場で開催された。參加者一千名におよび、君が代の吹奏あつて 天皇陛下の萬歲を三唱し、[illegible]て後直ちに開宴、[illegible]酒を酌んで奉祝會[illegible]

奉祝＝（右）總督主催奉祝會における齋藤總督の萬歲三唱▲（左上）同上園遊會の餘興▲京城府主催の合同奉祝會

エビソン氏歸國＝京城にお馴染みの多いセブランス醫學專門學校長O・R・エビソン氏は今度歸國することとなり、三十日午前十時發列車で出發したが、驛頭は見送りの人で賑はつた（寫眞は京城驛にて）

行政整理

愈よ有力となる 拓務省の廢止― 農林商工兩省合併

行政整理準備會の意嚮

【東京電報】行政整理準備委員會は二十八日午後二時より首相官邸に開會、引續き內閣官制の整理につき協議した結果、內定した二案の整理案を以て一先づ內閣の分は終結する事とし、次いで總括的整理につき協議した結果、省の廢合にも及ぶべしといふに意見一致し

一、拓務省を廢し同事務を內閣書記官長の監督下に置く

一、農林、商工兩省を合し農商務省を置く

の案は有力化し、このため（一）各省の定員整理、（二）各省部局の廢止と事務簡捷を調査したが、次回は三十日午後一時半より續行することにし午後九時半散會した

思ひ切つて整理（與黨の行政整理意見）

【東京電報】行政組織の根本的改革を目指して與黨民政黨においても政務調查會を設けて調査する一方行政整理調查會においても具體案の作成を急いでゐるが、目下與黨內に行はれてゐる改革要項は左の如くである

一、文部、司法、拓務各省を廢止し若干の無任所大臣を置く

一、軍部組織を合理化し參謀本部、教育總監部、海軍軍令部を廢止すること

一、軍部大臣を文官制とし[illegible]

一、軍部は國防省とし農林、商工兩省は產業省、鐵道、遞信を交通省とすること

一、內務省に教育局を設け從來の文部省の事務を行はしむること

一、檢察員の制度を設け司法事務を行ひ、司法權獨立を確立すること

一、拓務省は內閣の一局とすること

一、同時に各省局課の大廢合を行ふこと

一、貴族院改革を斷行すること

一、政務官を半減すること

一、財政經濟調查局を設け、經濟政策樹立の調査資料をつくること

一、勞働省を設置すること

一、府縣廢合

一、各種調查會を廢止すること

等を含み相當思ひ切つた案を作成し、政府を督勵して之を實行し前政の改革を爲さんと意氣込んでゐる

治法即時撤廢は主義上應ずる

外務首腦部會決定案 重光代理公使に手交

【東京電報】外務省では廿八日午後二時より省內大臣室において對支法權撤廢交渉に關する最終的外務首腦部會議を開き、法權問題に對する帝國政府の交渉方針[illegible]的審議を行つた結果、法權交渉に關する我が根本的方針を決定し、幣原外相より重光代理公使に帝國政府の訓令として手交した。依つて重光公使は廿九日午前八時廿九分東京驛發、卅日神戶發長崎丸にて歸任の途につき、訓令に基づき國民政府外交部長王正廷氏と正式交渉に入ることゝなつた。訓令するところに依れば帝國政府の法權撤廢交渉に關する大綱方針案の骨子は大體左の如くである。卽ち帝國政府は日支相互間の特殊的關係に鑑み主義上治外法權の撤廢に應ずる併し帝國政府は右の原則を期成せしむる上には（日本人側事參加）の四項目を條件とする

一、支那內地の開放

二、在留邦人の生命財產の保障

三、特殊地域の除外

四、特別地方における特別法院

右條件の交渉に當つては一切擧げて重光代理公使に自由裁量せしめるものである。なほ右方針は更に關係各省との間に愼重協議を重ね最終的確定案として閣議の承認を求め、改めて外相より重光代理公使に送附されることゝなつてゐる

一般見地に立脚 ステートメントを發して

重光代理公使出發

【東京電報】法權問題に就き外務省と數日に亘り打合せをなし對支交渉具體案を得た重光代理公使は廿九日午前八時廿八分東京驛發歸任の途についたが、右具體案は極めて融通性のあるもので南京政府の今後の態度如何により或る程度の伸縮を見るべく、交渉成立までには相當の時日を要するものゝ如く、重光代理公使出發に際し左の如きステートメントを發した

廿四日東京着以來豫定通り外務省と對支法權問題を中心に諸般の打合せをなし、幸ひ打合せを了し明三十日神戶より長崎丸にて上海に直行することになつた。本省における打合せにおいては先づ自分より法權交渉に關し今日までの經過を詳細報告し南京政府最近の情勢を說明し、次に各方面より意見の開陳があつたが日支の關係は政治經濟上密接の關係を有し兩國の利害關係の調和を圖ることは絕對必要であると共に兩國にとり利益となるもので、法權交渉もこの一般的見地に立脚せねばならぬ、上海着は五月二日でその後南京に赴く豫定である

歸任の途中 園公を訪問 重光代理公使

【東京電報】廿九日朝東京驛發歸任の途に就いた重光代理公使は途中興津坐漁莊に西園寺公を訪ひ南京政府最近の情勢および法權交渉の經過、今後の方針を報告した

三大整理は豫算に組む

對支問題其他に就き 若槻首相車中談

【國府津電報】若槻首相は伊勢神宮に御親拜の爲め三十日午前九時東京驛發特急で西下したが、車中左の如く語る

三大整理 に關する調查內容は目下準備委員會に於てその道に明るい極めて少數の委員が調査してゐるので全く知らない。恩給令の改正等も何れ協調行してゐるか未だ聴かぬ、この整理に依つて幾何の金額を生み出すかといふことも整理案が具體的にならぬ以上判らぬ譯だ、然し三大整理は來年度豫算編成に間に合ふ樣九月頃までに終りたいと考へてゐる。與黨に於ても政務調查會に於て整理の調査を爲してゐるが適の調査案は理想案であるから勿論重要な參考材料となるのであるがその實行に當つては實情を考へ合せて實施して行かねばならぬ

軍制改革 一兩年來調査して來てゐるのであるから、內容は知らぬが案は得られることゝ信じてゐる

失業問題 農村問題等は目下の處は第五十九議會において取つた豫算を施行して行くより外はないと思つてゐる

財政問題 においては五年度豫算が實行の上で赤字が何れだけ出てゐるか未だ知らない、然し假りに赤字が出たとしても經濟的變動のある時は已むを得ないことで、これは何處の國も同じことで日本に於ても豫算の見積りの違つたことは度々ある、これがたとひ豫算より減じないで增しても見積りの通りに行かないことは罪ではないか。公債政策のことも豫算編成の時でなければはつきり言へない、經濟界の大變動があれば公債發行も亦已むを得ないであらう

對支問題 中治外法權問題は既に支那政府に於て問題としてゐるので日本としてもこれが對應策を考へねばならぬ、重光代理公使が歸朝して外務省と打合せたのもこれがためである。大體方針は外務省に依つて行はれてゐるから重要なる問題が起つた時には閣議を開いて決定すればよいと思ふ

朝鮮神宮々司 阿知和氏に決定

【東京電報】左の如く決定した

官幣大社朝鮮神宮宮司被仰付 國幣中社長崎諏訪神社宮司 阿知和安彦

仁川漸く選擧氣分

立候補屆出せん 先づ兩氏屆出

【仁川電話】仁取問題にからみ光輝ある自治制發布最初の府會にも一名の立候補者すら名乘りを上げなかつた仁川では先般東電で仁取の歸來も見きはめがついたので「そろ〳〵立候補者が現はれると見られてゐるが、果然三十日正午前[illegible]氏および[illegible]氏の二名が府廳に立候補屆を出し逸早くも名乘りを上げたが、今後續々立候補屆出する模樣である

有賀殖銀頭取 滿支に旅行

有賀殖銀頭取は安井秘書課長同伴五月六日大連において開催の港灣協會總會に出席のため三十日午後七時二十分京城驛發にて出發するが、ついでを以て約一ヶ月の豫定にて滿洲及支那を旅行する由

人

◇丸山敬次郎氏（辯護士）東京出張中の處廿九日夜歸城

◇京一中鮮滿修學旅行團 三十日午後八時五十分平壤より來城、驛前三浦旅館一泊、明日午後九時五分京城驛發釜山に向ふ

◇觀世流宗家左近師 一行九名は大連よりの歸途三十日午後八時五十分京城驛通過南行

◇吉村直寬氏（咸鏡南道會員）法要無事終了挨拶のため卅日來社

◇佐藤國氏（本社東京支社長）事務打合のため滯城中のところ卅九日午後十時半京城發歸京

◇田中鐵一氏（西鮮鐵道南浦營業所長）卅日入城備前屋へ

◇平原重吉氏（東米取引所調委員長）卅日朝入城天眞樓▲岸惠司氏（同委員）同上

◇東米取引所員鮮滿視察團一行一日朝入城の豫

◇岡田間島總領事 卅日龍井發朝鮮經由にて奉天へ（間島特電）

◇末松外務理事官 間島時局問題調査のため七ヶ月間に亘り間島に滯在中であつた末松外務理事官も間島總領事と同時三十日龍井發羅南一泊京城を經て歸朝の豫定

航空往來（廿九日）

京城出發 ▲野口榮氏（大連へ）▲難波信衛氏（福岡へ）▲中川[illegible]氏（同）▲岡本英敏氏（同）

京城到着 ▲中川敏次氏（大連より）▲井上清雄氏（同）▲嘉村達次郎氏（同）▲岡本英敏氏（平壤より）▲[illegible]氏（同）▲[illegible]氏（福岡より）

同上（三十日）

京城出發 ▲本地才一郎氏（大連へ）▲杉原佐一氏（同）▲志岐信太郎氏（平壤へ）▲金丸直利氏（同）▲清水孝作氏（同）▲山中安雄氏（福岡へ）▲北原鐵代氏（同）

京城到着 ▲鐵升俊次氏（大連より）▲北原鐵代氏（同）▲野村次郎氏（同）▲山口隆氏（同）

東雲小唄 四面にあり

謹告

逸見十朗

最近拙者名義を利用して拙者の名譽を害する不良漢京城府内に横行し他人に迷惑をかけ居る樣子聽及候故御注意被下度此段謹告候也
尚拙者は二十餘年にして靑年時代は鹿兒島縣出身現在昭和六年四月三十日 閣下の膝下にて成育せり

京城府東四軒町三八ノ六 逸見十朗 電話本局二七二[illegible]番

強精 長壽 松乃精

社會奉仕松乃精愛用加入者五拾萬突破記念募集

加入者の體驗例證

松乃精製造元 昭和相互強精社

京城總代理店 三省堂藥房

申込代理部募集

養鷄及家畜飼料 澤浦精米所飼料部

五十圓のひろひ物 日本債券月報社

宮内省御用達 菊正宗 京城 前田商店 釜山 本嘉納釜山支店

校舍增築落成 臨時生徒募集 京城電機學校 京城高等豫備學校

謹告

私儀今般京城齒科醫學專門學校附屬醫院を辭し黃金町二丁目角日本生命ビルディング二階に齒科醫院を開設し來る五月一日より診療に從事致候間此段謹告仕候也

昭和六年四月三十日 岡田四郎

岡田齒科 黃金町二丁目角日本生命ビルディング二階

名簿がないために 遭難者の數が判らない
死體は首實驗の上引渡す
發動機船遭難の其後

十二名を濁流に呑み一瞬にして青白い死體と化せしめた漢江下流の發動機船顚覆事件は引續き所轄金浦署の手で附近各部落青年團などの獻身的應援をうけつゝ遭難者の身許調べ、行方不明者の搜査に從事中であるが、何分江華島を出發したときの乘客十三名の船客名簿があるのみでその他四ケ所の乘船場から乘降したものゝ氏名は不明であり、遭難當時には乘客五十五名が正確な數だといはれてゐるが、なほ疑はしき點があり、金浦署で取調べてゐる。十二の死體は變事を聞き知つて驅けつけた人々と首實驗して續々引渡してゐる。また行方不明者のうちで住所氏名の判明したのは左の三名で搜査中であるが未だ發見されない

金浦郡々內面北邊里趙某一（二二）遺族面陽谷里崔仲燮李氏（三二）同郡高仙燮花氏（三三）

定員の二倍も乘せた
それが顚覆の原因となつた

一時に十數名も犧牲者を出した發動機船顚覆事件の原因は全く定員二十四名のところを二倍以上の五十八名も乘せたゝめ船腹深い河船である海漢丸の吃水線を超過し折柄の强風に波をかぶつて船內に浸水し出し、驚客があわてゝ片側によつたので中心を失つて顚覆したもので先年九州若松市で惹起した第二箱月丸事件と軌を一つにしてゐるが、定員の二倍以上も乘つてゐたのを取締らなかつたその筋に對し非難する聲もあり、所轄漢江汽船會社の亂暴なサービスも攻擊されてゐる

犧牲者の身元判る

海漢丸顚覆事件の犧牲者の十二名および住所氏名は卅日午後一時に至り金浦署より道警察部に左の如く報知があつたが、何れも附近金浦郡內の居住者で、しかも全部女子と子供である

▲金浦郡黔丹面城里一六六閔林池の妻玲氏（三四）同長女閔淑（九）▲同右福里黃金の妻李氏（四五）▲郡內面北邊里三六五戶主金今先の妹順伊（一六）▲陽村面道沙里崔鋼在の妻河氏、四ニ▲高城面陽谷里閔內九の妻沈氏（三三）▲陽西面東城里張福の妻（金氏）▲同郡月串面池江里徐鋼九の母方氏（六六）▲金浦郡陽城面陽谷里張元九の妻崔氏（五八）同郡月串面祖江里鄭成汝の妻申氏（六〇）▲陽西郡

船長を起訴か
過失致死罪で

陽西面道江里閔振學の妹陶氏（一七）

京城地方法院仁川支廳も事態頗る大なりとして二十九日堤檢事を急派し眞相を取調べるとともに海漢丸船長を過失致死罪として告訴すべく見られてゐるが、道保安課でも責任者として同船長を行政處分に附する豫定である。なほ道保安課では今後この種の船の定員超過を嚴重取締ることゝなつた

陽氣にそゝられて
迷ひ子が斷然ふえる
世話が燒ける各署の保安
家庭の注意を望む

花時の陽氣にそゝられて子供等が家人の隙に家を飛び出し迷子になつて各警察の御厄介になる事件が斷然殖えて、毎日どの警察でも數件におよび各警察署の保安係では捕らされてゐるが當局では子供を持つ各家庭に注意を希望してゐる

▲府內新堂町二八〇李貴順二男鎭均（八）が二十八日正午から夕刻になつても歸宅しないので午後八時頃鍾路署に屆出で、同十時頃判明した

▲廿八日午後五時頃府內孔德町二五李俊烈方へ田舍から來た親類の者の男見二人九才と七才と五才が突然行方不明となつたので家人は驚いて屆出でた搜査の結果同日午後九時頃發見され李に引渡した

▲廿八日午前十時頃府內蓮池洞三九金柳滄先の宅へ最近入城した御堤松の妻李陽順（三七）が府內新堂町まで行くと稱して三才になる長男を背負ひ家を出でたが夜に入つても歸宅しないので家人は行先を調べたが行つてゐないので屆出でた搜査の結果行先きも、戾り道も分らず迷子になつてゐる處を發見、やうやく夫の許に歸つた

▲廿八日午後九時頃府內壽洞八〇金昌德の妹同幹（一〇）が自宅前で遊んでゐるうち行方不明となり同日午後九時になつても歸宅しないので家人は心配して警察へ屆出でたが十一時頃何處からともなく歸宅しお目玉を頂戴

▲二十八日午前十時頃府內觀水洞八四李成玉の次女英順（六）が遊びに出たまゝ午後八時半頃まで歸宅しないので屆出でた

▲二十九日午前八時頃府內樓下洞二〇七崔奉業の長男福錫（八）が午後十一時二十五分を過ぎても姿を見せず兩親は驚いて鍾路署に屆出でたので搜査の結果、十二時過ぎに發見し父親へ引渡した

▲二十九日午後七時四十五分六歲と五歲位の朝鮮人女兒二人が府內蓬萊町二丁目を迷子となつて泣きながら走つてゐるのを岡崎町交番に保護した

▲二十八日午前十一時頃府內利泰町一二七安萬伊の長女良順（八）が南山へ花見に行くと稱して出たまゝ午後九時になるも歸らないので家人は心配して所轄署へ屆出でた

▲廿九日午後七時頃鍾路一丁目を四才位の朝鮮人女兒が迷兒になつてゐるのを鍾路署員が發見し鍾路一丁目交番へ連行し保護中である

▲廿九日午前九時頃から府內西大門町一丁目一九六張鋼萬の長男張存子（三）が不明となつたので家人は漸くなり屆出でた午後三時頃發見した

▲廿九日午前九時頃府內西大門町一丁目六九安鎭聲の二女陽淑（八）が行方不明となつたので所轄署へ屆出でたので搜査の結果午後四時半頃發見した

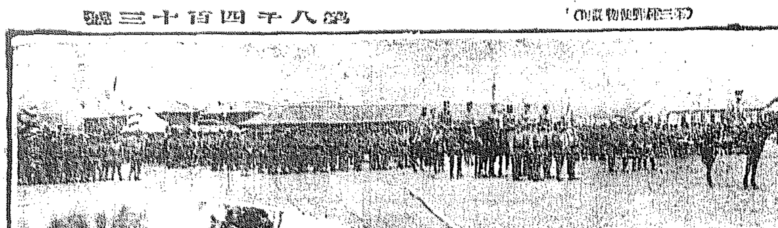

招魂祭 上は參列の軍隊、下は玉串を捧ぐる南總督

花曇りの、けふ
訓練院で招魂祭擧行

京畿道による京城府主催の招魂祭は卅日午前十時から訓練院廣場で執行された、花曇りの好天氣に惠まれてこの日の參拜者は一萬人を突破するの盛況であつた。東がわ祭壇天幕內には『忠魂烈士之靈』の靈位が正面に安置され、總督府首腦官をはじめ各方面からの供花御饌がそなへられ嚴かに神式で祭典がのぶにふさはしい祭儀である、祭主の御使ひをはじめ南總督代理大野政務總監、林軍司令官、兒玉政務總監夫妻、以下文武百官、在鄉軍人會聯合青年團義勇代表、在鄉軍人會聯合青年團義勇消防組、府內各學校生徒、愛國婦人會員一般參拜者等參列の上、定刻祭典は開始され修祓招魂の式に續いて祭主の祝詞玉串奉奠あり次に各宗教團の讀經、讚美歌があつてこの日の祭主安藤府尹祭文を奏して拜禮すれば總督以下順次拜禮し嚴かに午後零時半祭典は終了した

百パーセントの 立派な出來榮え
太平洋を隔てゝ明瞭に
＝日米交驩放送＝

【東京電話】天長節奉祝の日米交驩放送は廿九日午後十時十五分からJOAKと米國N・B・Cのポリナス放送局との間に行はれたがコンディションは非常によく一〇〇パーセントの成功を見る事が出來た、この日放送局では門野理事長、中山常務理事矢部放送部長北村技師長がAKスタヂオに詰めかけて世紀を經へて時間の來るのを待つた、當日の立役者幣原外相及紹介役のフォーブス米國大使夫人と國民に偉大なる感激を與へたことを高調して約六分間で放送を終る前後して愛宕山に自動車を乘りつける、やがて十時十二分松內氏が國內アナウンスの後同十五分ポリナスからの第一聲が明瞭に響いて來た・同十八分出淵駐米大使がスチムソン氏の紹介をはじめる、やがてスチムソン氏の聲が歯切れのよいすつきりした發音で太平洋を隔てゝ來るものとは思へぬ程明瞭に聞ねて來た。スチムソン氏は高松宮殿下の米國御訪問が米國全國民に偉大なる感激を與へたこと國務省前長官コールドウエル氏が之を日本語で通譯放送後君ケ代と音樂の放送があつて十時卅分米國側の放送は終了した、米國からのものは高調ベリーグッドだつた日本がはAKでは『チス・イズ・トウケウ』とアナウンスする、續いて駐米大使フォーブス氏が日米國旗で裝飾されたマイクロフオンの前に立つ幣原外相の紹介に約三分を要し卅四分いよ〳〵幣原外相の番だ誰り感心した英語ではないが、さすがは長い間の外交官生活でなれたものだ。演說が進むにつれ次第に熱を帶びて來る、豫定より少し長くかゝつて八分間で終る、續いてはAK得意の和洋合奏が四分間、海軍軍樂隊の米國々歌の放送があつて十時四十六分感激深い日米交驩放送を一〇〇パーセント成功裡に終了した

鮮やかな三曲
外相の演說も 明瞭に聞えた

【桑港廿九日發電】アメリカ西海岸の日本人達は久々で母國からの放送が聽けるといふので午前五時十五分といふ早朝にも拘はず彼方此方でもラヂオセットの前に集まるといふ熱心振り、ワシントンでアメリカ海軍軍樂隊の奏する君が代がひゞいて來ると襟を正して合唱をはじめその內アメリカ側放送が濟むと今度は懷しい調子の音も明朗な音波がひゞき出した、深夜中の太平洋の萬里の浪を渡つて來るJOAKの呼びかけだ、幣原外相の英語演說はアメリカ人多數も傾聽し『一發音にはつきりふ點がある』とか『イタリー語風の固い發音だ』とか『然しよく判る』とか色々批評を下してゐた時々空電で音響が薄らいだが概してよく聽ねたロッキー以西も好成績との通知があつた、終りの合奏曲は殊にうまくゆき三味線の音が殊も鮮かに耳に這入つた

英語放送は 初めてだ
幣原外相語る

【東京電話】日米交驩放送後幣原外相は語る英語で放送したのは今回が初めてで天長節の佳節に當り日米交驩放送に所懷を述べたことは無上の光榮であると感激してゐる次第です、自分の放送が米國々民にうまく聽き取れたかどうか放送中心配してゐたが先方の放送局から非常によく聽ねたと返事があつたので喜んでゐます

かしわ餅の 御用は 大和軒

實業野球聯盟戰始まる（きのふの入場式）

晴れの天覽相撲
鉛筆を御片手に
聖上御熱心に御覽

【東京電話】晴れの天覽相撲は春靑けぶる麴木九段馬場において廿九日午後二時半より華やかに催された。陛下の還宮、閑院宮はじめ在京各皇族殿下その他宮、平沼樞府正副議長、若槻首相以下各國務大臣一木宮相以下高官二百餘名お待ち申し上ぐる裡に二時十五分天皇陛下には陸軍通常禮裝にて鈴木侍從長以下を從はさせられ相撲場着御、總員奉迎裡に玉座につかせられた

相撲は先づ東西力士の勇壯な揃ひ踏に始まり終つて吉田追風行司にて玉錦、大の里の古風な三段構にあり、爾々二時半より龍援取組の大熱戰となつた

陛下には常に熱心に鉛筆を御手に取組表に勝負を御記入、入間川協會總務の御說明申上ぐるのを御熱心に御聽取遊ばされ御興深げに最後まで御覽の上四時十六分御機嫌麗はしく入御遊ばされた

次いで力士一同は東西兩花道にさゝれた櫻と菊の造花を記念に拜受、入間川以下協會役員には御慰勞の茶菓を賜はつた

當日の勝負は左の如くである

勝		負
普 島	（はたきこみ）	大和錦
鏡子龍	（はたきこみ）	高の花
大 潮	（よりたおし）	駒 錦
吉野山	（うつちやり）	外ケ濱
若瀨川	（うは手なげ）	綾 川
笠 川	（した手なげ）	伊勢濱
古賀浦	（うつちやり）	常盤野
雷ノ峰	（つりだし）	肥州山
綾 浪	（うつちやり）	常陸嶽
鏡 岩	（よりきり）	玉 錦
出羽ケ嶽	（よりきり）	劍 嶽
太郎山	（はたきこみ）	新 海
藤の里	（はたきこみ）	幡瀨川
信夫山	（よりきり）	若葉山
山 錦	（押し出し）	錦 洋

三 役

勝		負
碩水川	（うは手投げ）	武藏山
天 龍	（うは手投げ）	能代潟
玉 錦	（きめ倒し）	大の里

手捌き

勝		負
幡瀨川	（すくひ投げ）	錦 洋
玉 錦	（つき倒し）	常陸岩

お好みにより

勝		負
武藏山	（きめ倒し）	玉 錦
天 龍	（たゝきこみ）	錦 洋
清水川	（腰くだけ）	肥州山

旭町の晝火事
出火の原因が怪しい

廿九日午後二時府內旭町三丁目一番地富田サツ（四五）方から發火し、折柄の强い東北風に煽られて火の手早く西隣木一理髪店主木村重太郎、殖銀行員角谷莊一方に燃え移り大事に至らんとしたが、消防隊消防團本町署員の敏速な出動により同三戶を燒いたのみで、同三時卅分鎭火した。損害約一萬圓。原因は目下本町署永井警部補の手で取調べ中であるが、放火の疑ひ濃厚である。當日は天長節であり附近は三中井、京樂館、安田銀行、鮮銀前など、あつて、本町の裏通りの繁華な所の晝火事とて一時は大變な混雜を呈した

放火か
保險金が高過ぎる

出火原因について本町署では最初佛壇のローソクからの失火と見てゐたが、取調べ進むにつれて火元富田サツ（四五）方は今まで佛壇、風呂などから五回に亘つて火が出て大事に至らんとした形跡があり更に本年一月富國火災に五千圓を契約してゐるが、これは明らかに過大保險で、放火の疑ひありとの結論に到達し、係官も疑惑濃厚とにらみ、富田サツを留置取調べ中である

明日のメーデー
示威一切を禁止し
至極平穩の模樣

五月一日のメーデーは全國勞働および思想團體では示威行ふ計畫を樹ててゐるが朝鮮でも各種思想團體では講演會、示威行列の計畫を帶もあつた模樣であるが、警務局では絕對に許可せぬ方針であり一方各警察高等係では三十日夜より一日にかけては非常巡察網車の非常召集をなして大警戒をなすが現在の處では集會、講演會、デモ等の計畫もなく至極平穩である

慶應勝つ

【東京電報】復活第二回早慶短艇競漕は廿九日午後三時五十分より隅田川の言問橋下より向島三千米のコースにて舉行、コンディション、潮流、逆潮、稍波あり逆南風、結果左の如く慶應の勝利に歸した

一、慶應（一コース）九分四五秒
二、早稻田 九分五二秒五分の四

三木選手
エ選手を破る

【ボーシマス廿九日發電】イギリス、ハードコート庭球選手權大會開催中の我が三木選手は廿九日第三回戰にてイギリスの强豪エヴオリー選手を大接戰の後左のスコアで之を破つた

三木 六—三 八—六 六—一 六—三 エヴオリー（英）

神前の弓道大會 …本社主催… （上は射手、下は神宮宮司を松岡本社長へ授與…昨日朝鮮神宮で）

宗正らの控訴 公判

懲役六年と四年を言渡された長門製鐵計畫賣國奴にかゝる宗正、鍛冶、酒句ツルの控訴公判は卅日午後三時より京城覆審法院末岡裁判長の下に開廷、宗正は原審通り六年、酒句は無罪を言渡された

獎忠壇で縊死
家庭不和から

廿八日午後零時半頃奬忠壇公園の櫻の木に兵子帶をかけて縊死を遂げてゐる內地人男を發見、本町署からは鄭部長が檢屍に赴いた。取調べの結果懷中には烏酉兩村京己鄕の遺書があり、新町一四番地藤田末五郎養子德賀（三二）で家庭不和からの厭世自殺と判つた

五月一日より・七日まで （二階洋服賣場にて）

合服一掃大特賣

常に高級レデイメードの聲價を保持する丁子屋仕立の合服、合オーバ等數百着を空前の値下斷行大特價で提供いたします

特賣の一例

品 名	定 價	特 價	品 名	定 價	特 價
背廣三揃	二五・〇〇	一七・五〇	合オーバ	二三・〇〇	一六・一〇
同	三〇・〇〇	二三・四〇	同	二五・〇〇	一七・五〇
同	三五・〇〇	二四・五〇	セル厚司	五・五〇	三・八五
同	四五・〇〇	三一・五〇	同	九・〇〇	六・三〇
合オーバ	一八・〇〇	一三・六〇	同	九・八〇	六・八六

お早く、品種の豐富なうちに御覽下さい！

丁子屋

五月一日より……二階吳服特賣場にて

セル均一大廉賣

產地暴落品入荷に付き
高級本セル・五圓・六圓・七圓均一 にて提供

モス着尺 均一特賣 三圓五十錢

新柄片側帶 特價賣出……二階吳服特賣場

小學校 中學校 指定 學生服賣出し

…弊店工場にて入念特製の優秀堅牢品……

合コドモ服特賣・初夏新柄コドモ服地賣出し （二階子供服賣場）

新着パラソル均一特價賣出し 三圓・四圓・五圓・七圓

子供乘物陳列……コドモ自轉車・新型乳母車等豐富新着……三階

五月人形一割引

夜間營業 三日迄・毎夜九時半（雨天は夜間休止）

丁子屋

◇普通科遞信生（遞信業務ニ從事スベキ者）締切五月二十二日
◇試驗（學科試驗（中等學校卒業者ニハ筆記試驗ヲ省略ス）口述試驗）
◇詳細ハ本局遞信生員養成所又ハ最寄郵便所ニ承合アレ

官費 生徒募集 內地人男子

遞信局 朝鮮總督府

京城本町四丁目百五十五番地（電話本局三二七四番）

內科胃腸科 腦神經病 北島醫院

五月一日より五日まで・四階ホールにて

東京時好会主催 新雑貨力作展覧会

東都一流の製造家が集り各自獨特の部門に據り不斷の精進を續け多大の進境を示せる自信ある優秀なる新作品の生粹を拔き御高覧に供します

主なる出品物

服飾品 裝身具 化粧品 髮飾品 袋物 人形 玩具 紙工品 革製品

霜降小倉通學服賣出し 三階

輕快で丈夫な小學通學服を破格の廉價にて提供

特價 一年生 六十五錢 二年生 七十五錢 三年生 八十錢 四年生 八十五錢 五年生 九十錢 六年生 九十五錢

ストローハット賣出し 三階

爽やかな初夏の訪れに魁けて、夏帽子各種新着

京城 三越

京城に於ける自動車業所感 【十】

前東京乘合自動車常務取締役 工學士 小松淺五郎

經 濟 （五）

次に以上の問題とは全然異なるが、內地では乘合自動車を濫許した結果、業者共倒れの實例が澤山に起つて來た。又トラックおよびバスの發達によつて、五十哩位の短距離の、政府が補助してゐる地方鐵道の經營を非常に壓迫して來たのである。その結果、從來は乘合自動車業は府縣知事において免許を取行し來つたのであるが、昭和三年十一月一日であつたか、鐵道大臣、內務大臣連名で、府縣知事および各府縣に通牒を發して、將來乘合自動車業を認可せんとする場合は、鐵道大臣に照會してその指揮を仰ぐべきこととなつた。これは乘合自動車業の濫設を防ぎ、地方鐵道の保護の一助とする計劃の下に發されたものである。また朝鮮總督における乘合自動車の認可方針として我々にお達しになつた所によれば、既免許乘合自動車業者の路線の長さの三分の一以上重複する後願の乘合自動車業は許可しない原則を、當局は嚴重に守られてゐる。これらの實例から見ても、私共が今回朝鮮に來て驚いたことは、釜山南鮮鐵道間において四人の自動車業者があり、また晉州三千浦間に二人の營業者がある。同一路線上に二三人の營業者のあることは、朝鮮では珍しくないとのことである。斯の如きは乘合自動車業の圓滿なる發達を阻害するものである。

元來營業は官の認可を受けて定むべきものであり、運轉手は官の免許を受けて業務に從事し得るものである。車輛は時々官廳の許可を受けるものである。若し惡い運轉手を使ふとか、不完全なる車輛を使ふとか、または賃率において高過ぎる場合においては、解雇、改善、低減を命ずる權限を官廳は有つてをられる。即ち、獨占の弊を防ぐことの出來る權限を官廳は有つてをられる。或は監督によつて業界の改善を促すことも出來るであらうけれども、餘りに同一路線に競願を許すことは、却つて斯業の圓滿なる發達を阻害するものと自分は考へる。內地の昭和三年末頃出における同樣の狀態が現在朝鮮に現はれてをる。これは各道色々の事情もあらうが、各道各認可權を有つてをるが爲に、左樣な狀態を呈してをるのである。そこで昭和三年十一月に、內務大臣、鐵道大臣連名で出された規則の如く、乘合業の免許に就て各道の取扱を統一することが、今日必要なことであるまいか。又許認廳が同一路線において、既得權者の營業路線の三分の一以上を重複する場合は、後願を許さぬだけの親切があつて欲しいものである。

私は朝鮮の私設鐵道に色々の關係からさう急速なる發達はすまいと思ふ。殊に新規資本による道路の改修は、バス事業の出現を非常に促進するものであらう。この際においてバス業の免許權について十分に考慮されておかなければ、種々微妙なる問題が起つて來ることも出來ないとも限らぬ。この際內務大臣、鐵道大臣連名の通牒の如く、總督府でも何とかバスの免許について統一的のお指圖をなさることが適當であらう。

吉田晴風師の送別公演

渡歐する吉田晴風師送別新日本音樂と舞踊の夕は二十八日午後七時から京城公會堂で開催された、聽衆千餘名春の海、夜の大工さん、獅子舞など大喝采を博し、近來にない盛況裡に閉會した（寫眞は當夜の會場）

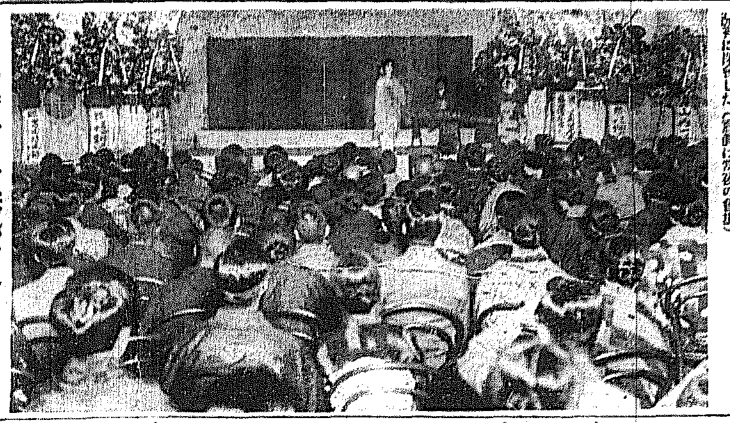

遞信、鐵道 まづ勝を制す

殖銀、京電一敗す 春のリーグ始まる

春のスポーツのうちでも最もファンの血を動かせる京城實業リーグ戰は廿九日の佳節を期しダブルヘッダーでまづ遞信對殖銀戰から火蓋はきられたが、まづ試合前午後一時から加盟四チームの入場式があり各々新調のユニホームに身をかためた選手が主將を先頭にグラウンド中央に整列すれば昨秋の優勝チーム殖銀より優勝カップの返還があり深澤當番幹事より挨拶があつて同十分開戰、だいたいに正確な殖銀の始球式より試合に入つた

7—4 遞信勝つ 對殖銀戰

遞信對殖銀第一回戰は午後一時十八分殖銀先攻で開始、殖銀は長身揃りの岩田、田代を入れ老練の高原を投手に、一番からズットバ相贊殺を並べれば遞信も田岡（法政出）花山（同志社大學出）、大島（日大出）等の新人を要所におき岡崎をプレートに立て何れもベストメンバーで對戰した（審判球審柳、[illegible]）の通り

	一	二	三	四	五	六	七	八	九	計
殖（先）	0	0	0	1	1	1	0	1	0	4
遞	3	1	2	1	0	0	0	0	A	7

◇第一回（殖銀）青宮鈴木選球して前者は左飛に後者は三振に凡打し岩田第一球を二壘ゴロ（遞信）一死後大島よく選んで四球に出で岡崎の中堅遊撃中間のフライは兩者讓りあつて安打とし田岡の二飛で二死となつたが、成第一球をねらつて中堅越しに痛烈な三壘打をかつ飛ばして大島、岡崎生還、更に柳の左前ヒットに成も還り、出島の遊擊後のフライを李出島させて犧牲中に入れながらポロリと落して生かしその間柳二壘を走り出島も二壘を盜ぎ好機であつたが清水三振で終つたが、遞信三點を先取す

◇第二回（殖銀）凡退（遞信）一死後北山遊撃ゴロ投に生き第二球目に二盜、大島二飛ののち岡崎の三遊間を拔く安打に生還一點を加ふ

◇第三回（殖銀）高原左翼にライナーの安打を放ちはじめて好機を迎へたが、磯部右飛、田代の三壘横の高球は淺野倒れながら片手に收める美技で仕止められ同時二壘の高原も併殺さる（遞信）殖銀高原が俄に退き李代つて投手、磯部ベンチに歸つて捕手、村中堅に入る＝成また第一球を左中間側近く大きな三壘打を飛ばし一死後出島の投ゴロにホームに突進し狹まれ危く三壘に逃げたが、今度は出島が二、三壘間に挾まれたので、その機にホームに迫つて二壘からの送球で本壘寸前に刺さる、しかし出島は清水の左翼二壘打に還り清水も淺野の投前一壘落球の間に歸り早く生還し計六點となる

◇第四回（殖銀）青宮、鈴木つづいて四球を利し岩田の左翼オーバーの二壘打に青宮生還、李また四球で無死滿壘の絶好のチャンスを迎へ那須のピンチヒッター松本の一打を期待されたが、三壘に凡打して鈴木をホームに封殺、つづく早速二一三ののち最後のボールを見逃して三振、高原三壘前球で僅か一點を得しのみ（遞信）殖銀那須退き松本右翼、青宮左翼＝一死後田岡中堅オーバーの三壘打をかつ飛ばし成の遊撃ゴロなホームに封じたがフイルダースチヨイスとなつて田岡ホームイン遞信は再び得點を重ね既に中盤に七點を獲得す

◇第五回（殖銀）市村四球を貰ひ田代三遊間を拔く安打に出で吉宮の三壘前ゴロは野選となりまたも無死滿壘の好機を迎へたが鈴木の二邪で市村生還せしのみで青宮と鈴木は二壘と一壘で併殺され岩田三振で終る（遞信）遞書を出したがはじめて無得點

◇第六回（殖銀）李遊撃一壘惡投に生き松本の三犧で二進、早速の左前安打に生還、なほ高原四球を利したが、後續なし遞信岡崎投手は四回より好調にてコントロールなければ殖銀打醒振はず（遞信）田岡三振成左翼浅き飛球を吉宮よく捕み得點球を拐

◇第七回（殖銀）三者凡退（遞信）清水の遊撃强襲安打ありしのみ

◇第八回（殖銀）一死後松本中左間を深く拔いて二壘打とし早速の中前安打に忽ち生還（早速代走松本）代走松本また忽ち投手の牽制球に刺され高原捕邪飛で一點で止む（遞信）大島左前にクリーンヒットし岡崎の遊撃ゴロで二壘に封殺されしも田岡四球成三振後柳又四球で二死ながら滿壘となつたが高野の直球を投手ハッシと取つて空し

◇第九回（殖銀）遞信柳退き南條入つて右翼、田岡一壘となる＝最後の攻撃に入り市村三振後ピンチヒッター尾山投手足下を拔く安打に出たが吉宮のPHの八塚の二飛に重殺され結局七A四で遞信先勝す（所要時間二時間二十一分）

【遞信對殖銀概評】一記者

遞信は高原の肩の未だ癒はない第一回早くも一死で一、二壘に走者ある時第一球を成中堅左に三壘打を放ち二走者を迎へ更に

殖銀 [illegible]

遞信 [illegible]

試合時間二時間二十一分 三壘打成二、田岡、二壘打清水 岩田、松本、高原、暴投李一

4—2 鐵道勝つ 對京電戰

遞信殖銀戰に引續き鐵道對京電第一回戰が鐵道先攻で行はれたが、職掴兩軍の陣容を見れば鐵道は主戰投手安田を立て有望な新人白石（一）を置いたほかは

	一	二	三	四	五	六	七	八	九	計
鐵（先）	0	0	0	1	0	0	1	0	2	4
京	0	0	0	0	0	0	1	1	0	2

◇第一回（鐵道）熊代二—一後三壘を强襲して出で藤生バントをしくじつて一飛として犬死ののち西村の遊前で二進、生乃二盜して次打者の一打を待つたが白石投前ピーゴロハンブルで三進し生乃二盜して次打者の一打を待つたが白石投前（京電）西岡ストレートの四球を利し森の遊撃後フライを左翼手グラブに入れられたが中堅手と衝突して落球し中村バントで兩者を進壘させ熊谷の四球を得つてボックスに立つたが二—三後二壘に飲飛、長谷部又直線的四球で滿壘となつたが中原中飛で鐵道危機を逸る

◇第二回（鐵道）櫻井第一球を打つて三遊間を拔いて出で平井のバントに送られ關口の遊撃左を襲ふ安打で三進しチャンスを迎へたが關口二壘に捕走して刺され安田の中左間大フライも熊谷の美技で止めらる（京電）凡退

◇第三回（鐵道）熊代、森バントすれば思ひ切つて前へ出た三壘側に捻はれ二壘と一壘にダブルプレーを喰ひ中村一邪飛

◇第四回（鐵道）一死後白石中左間を拔く三壘打をかつ飛ばし櫻井とのスクイズは裏をかかれて三本間に挾まれたが捕手の惡投で遂に一點を先取す（京電）中原遊飛失に出しのみ

◇第五回兩軍無爲

◇第六回（鐵道）一死後西村二壘打に出で生乃の左翼を越す安打に生還

◇第七回（鐵道）二死後安田三壘の一點を投じて四球を利し

◇第八回（鐵道）京電投手退き河野捕手となる＝三者凡退（京電）一死後熊谷右中間を拔き長谷部の二壘打を生遊せしめ中に大きく三壘打を放ち投手スクイズを恐れたあまり惡投して捕で熊谷々々として生還せしめ茲に二對二の同點となる、更に長谷部遊撃後中原中堅深く三壘打を飛ばしたが竹內の一壘直球で惜しくも止む

◇第九回（鐵道）かくて同點のまま最終回に入り櫻井中右間に三壘打して出で平井の三壘は前進ハンブルしあはてて一壘に投ずる間に櫻井三進し平井も二壘に二壘を盜み絶好チャンスを掴る、嚴く關口二——三後遊撃すれば中原一壘に投じ損じたが長谷部ホームに暴投櫻井、平井生還し二點を加ふ。後四凡打（京電）凡退したが、津島左飛、河野三飛、西岡三振に空しく結局四對二にて鐵道勝つ（四時二十四分）

京電と鐵道概評

前年は何れも明大出身の安田、中村兩君の秘術を盡した投手戰を通じ興味を殺つた。安田の大きなアウトドロップ、中村の强球に交へたスローボールは相當威力があつた八回京電追撃して二對二の同點となり兩同戰を思はせたが、九回京電凡失續き二點を獻じ九回の功を一簣に缺いて仕舞つた。二回安田の中堅を越したかと思はれた大飛球を熊谷走り違倒して捕へた美技はその二本の安打と共に光つて見えた（K生）

鐵道 [illegible]

京電 [illegible]

試合時間一時間五十二分 三壘打櫻井、白石、熊谷、中原、二壘打西村 犧打櫻井、生乃、白石、暴投安田

おめでた

新郎工學士中島鎭氏（二六）は朝鮮總督府技師本間孝義氏夫妻の媒酌にて新婦京城府內永樂町實業家土田氏長女つた子嬢（二三）と三十一日京城神社にて結婚式を擧行し同夜花月にて盛大なる披露の宴を開きたり、新郎は昭和五年東大工科出身の秀才にして目下總督府內務局土木課勤務、新婦は京城第二高女出身の才媛にて音樂の趣味が深い（結婚媒酌は京城府黃金町二〇昭和美容軒內横山きよ子女史）

映畫と演藝

青い鳥、赤い鳥 春の童謠舞踊大會 五月二日公會堂で

童謠舞踊で、常に京城地方の中心勢力となつてゐる『赤い鳥』『青い鳥』社は、五月二日午後八時から公會堂で春季童謠舞踊發表會を開くことになつた。プログラム左の通り

プログラム

▲第一部

1、美しき河 會員
2、雀おどり 松村剛子、松下京子、末廣久子、森岡園子、一番瀬京子
3、とんとん峠 大和田和子、篠田美枝子、今村京子
4、雛祭り 小原鈴子、横山千枝子、野々村久美子、砂本弘子、岩槻富子
5、キユピー・ピーちやん 山田菜子、大和田京子、原美和子、伴野正子
6、がんもんもん 小原京子
7、鉾をおさめて 寺井千惠子、中元幸子、三好榮子
8、こもりうた 小原喜子、內田鶴子、横山晃子、八木幀子、小竹ロシ江
9、香樹雀 砂本弘子、岩槻富子
10、ながさき 中元幸子
11、手毬唄 松村剛子、松下京子、末廣久子、森岡園子
12、カナリヤ 岩槻三枝子
13、宵夜の園 松下三七子、谷川久子、大島雅佐子、宮本道子
14、お城 森岡園子
15、手のなる方へ 寺井千惠子、三好榮子、田島一枝、中元幸子、中元節子

▲第二部

1、花祭り 松村剛子、松下京子、末廣久子、森岡園子
2、白頭島 松下三七子、山田菜子、大和田京子、谷川久子、大島雅佐子、伴野正子、原美和子、宮本道子、松本美和子
3、げんげ草 岩槻京子
4、チンコロ兵隊 大和田和子、篠田美枝子、今村京子、松本茂子、岩槻三枝子、原喜子、横山晃子
5、後の鬼ヶ島 一番瀬京子、原鈴子、横山千枝子、野々村久美子、砂本弘子、岩槻京子
6、待ちぼうけ 末廣久子
7、荒城の月 寺井千惠子、中元幸子、三好榮子
8、セーラーダンス『頭の中の七面鳥』 末廣久子、森岡園子、一番瀬京子、松下三七子、横山千枝子、野々村久美子
9、道中双六 一部 蓮沼智惠子 二部 寺井千惠子、河野千鶴子、中元良子、三好榮子
10、南京言葉 谷川久子、宮本道子
11、たあんきぼうんき 一番瀬京子、岩槻三枝子
12、夕暮の歌 横山千枝子、小原鈴子、野々村久美子
13、花 末廣久子、森岡園子
14、ジヨセランの子守唄 寺井千惠子
15、春 青い鳥全員

ピアノ 宮村民作、南野園子、保科喜代子、山本紫代
ヴァイオリン 鍋木亨、小林ユキ、佐藤晋司
歌 丘淑
照明効果 村松素雄
事務 平山道男

ジ氏の印象 大場生

ジルマルシエックス氏が再び京城の樂壇に見はれることは歡迎ない望みが叶つたやうな氣がする

◇今夜公會堂に出演するジルマルシエックス氏

に京城に來られたのは大正十四年の十二月であつたがその時の氏の演奏を聽いた印象が今なほ殘つてゐるが私は何だか同氏はショパンのやうに思つて仕方がない氏の風丰がすでにショパンを彷彿させ氏の演奏が又ショパンの作品が特によかつたやうに思はれるベートーヴェンの物も彈かれたがベートーヴェンよりは矢張りショパンの物が好かつたやうに思はれる今度もショパンの物が多數曲目に盛られてゐるやうだ。更に一段とショパンをしのばせるに違ひないと思つてゐる。又シユウマンの、カーニヴァル等も珍しく聽かれる事であらうと樂んでゐる

同氏は當代におけるフランス第一流のピアニストで歐洲樂壇に明星のやうに輝いてゐる人である。

天華一行 けふ限り 喜樂館へ

目下喜樂館において開演中の大魔術奇術松旭齋天華一行は大好評の裡にいよいよ本三十日をもつて千秋樂となるが天華嬢は世に不幸なる人々である明進館の孤兒七十名を三十日の晝間興行に招待することとなつた

崔承喜第三回新作發表

崔承喜舞踊研究所では五月一、二の三日間午後一時から團成社で第三回新作舞踊發表會を開く

喜樂館（一日から）▲『恩愛五十圓』六卷小川隆、山田五十鈴主演『ミスター・ニッポン』二十卷岡田靜江、小杉勇主演

中央館（一日から）▲『秋はアパートの窓に』八卷中野英治、久米筆子主演▲『ロイドの天國爆動』六卷▲『實門遍歷』九卷松本泰輔主演

京龍館（一日から）▲『時代の顔子』完結篇▲『天森草書』▲『淚損徴』

筍飯と壽司

◇筍飯

材料——白米一升、筍四百匁、鳥肉百匁、酒一合、醬油一合、砂糖少量

準備——筍は皮付きの儘、糠二摑みとして鍋を入れて約四十分間茹で、冷水に入れて晒し皮をはぎ短冊切りとし、鳥肉は細かに切り白米は一食前に洗ひ上げて置きます

調理——鍋に水醬油、砂糖を入れて沸騰させ、鳥肉と筍とを入れて沸騰せよ、白米を入れて普通の御飯を炊く様にします、鳥肉は必ずしも用ひないでも良く、醬油の色の淡いものは八勺位が結構です

◇ちらし壽司

材料——白米一升、酢一合五勺、鹽スープ匙一杯、砂糖スープ匙三杯、材料乙——玉子二個、椎茸五枚、干瓢十匁、白身の魚百匁、海苔三枚、醬油一合、味醂二勺、砂糖小量

準備——白米を洗ひ昆布を入れて炊き酢、砂糖、鹽をまぜてさつと混ぜたものを一度にふりかけ練りつけ約標まで合せ團扇であふぎ冷して置きます

調理乙——玉子は極少の鹽、砂糖を入れて薄く燒き、一寸巾位に切り、糸の細く刻み、椎茸は水に浸して洗ひ上げ、更に茹でて上げて水気を切り、白身の魚は味淋醬油で煮ておき、鳥肉は味淋醬油で煮ておき、ぐつと煮ます。鳥肉は味淋醬油で煮て上げ一度冷まぜて合せて材料を體裁よく撒りかけます

JODK 五月一日（金曜日）

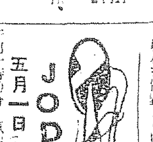

午前十時〇分 氣象概況、各地天氣育況
同十時四五分 料理獻立『豚肉と野菜の白和』日用品値段
正午 時報、ニュース
午後〇時二〇分 ラヂオ體操、日

常住座臥（二）

同一時〇分 家庭講座 子供と運動に就て（二） 資信 德
同一時一五分 家庭講座 五月の行事（一） 浦口 良光
同三時四五分 ニュース、官廳公示事項
同五時四五分 ラヂオ體操、職業紹介事項、今晩のプログラム發表
同六時三〇分 兒童劇（歸途） マリーの奇計 南島曾見童 放送指揮 李 定 鎬
同六時三〇分 英語講座 イデイス・ベンネット
同七時〇分 全國ニュース、公示事項（A）ニュース、翌日のプログラム發表
同七時二五分 演動講座（A） 投手及び打者としての體驗を語る 宮武 三郎
同八時〇分 浪花節（其） 佐倉義民傳 宗五郎子別れ 京山 圓謝
同八時三〇分 小唄（A） 一、話しうけて 二、小話用て 三、行かうか戻ろか 四、戀しき人 五、舟の船頭衆 六、お行々婆 三味線 藝 劇伊久米
同八時五五分 映畫物語（A） 職ふ陸前 作奏指揮 紅野 毛利 夫 氣象概況、時報、明日のニュース、公示事項、翌日のプログラム發表（鍵盤）
同九時五五分 野談 伊勢 前 南

30日 公設市場 小賣値段

四月三十日公設市場小賣値段

▲特等白米一五キロ二、一〇〇▲一等白米同一、九五〇▲予強二、〇〇瓦、二〇〇▲醬油細中商一鑵四、五〇〇▲鹽二番二〇〇瓦、三〇〇▲同鹽みがき同、四〇〇▲同大鯛先同、八〇〇▲鯛第同、一三〇

三中井 半額拂戻デー

空前の謝恩大奉仕賣出し……全店を擧げてのオンパレード！ 春物賣盡しの特別大提供！

五月一日より 十五日まで

半額で 春のお仕度!!

それは三中井の此の機會を御利用下さい……幾萬人に一人三云ふので はありません。十餘人にお一人は必ず幸運に賞爲して頂けます。

抽籤券は一圓毎に一枚進呈致します。期間中の一日を當籤日とし、當籤日の方に半額の拂戻しは勿論、當籤日以外の抽籤券にも三歩の拂戻しがあります。

夏服豫約開始 五月一日より 五月二十五日まで

特選生地……豊富提供

背廣（上下揃） A 二十三圓 B 三十圓 C 三十五圓

五月十五日までの御豫約には半額拂戻し抽籤券を進呈致します此の機を御利用下さい

五月一日より 五月人形殘品大特賣 一品も殘さぬ賣盡し値段發表

藍の香床しい ゆかた地荷開き會 柄はあらゆる好奇を極めた新調子!!!

三中井 ——京城——

どんな 柔い肌でも 決して荒らさぬ 美人によし 美男によし 赤ちやんによし

入浴・お化粧に 牛乳石鹼

SK. 182

謹近火御見舞 京城府本町一丁目（電話本局三三一五番） 木村理髮館

昨日旭町三丁目一番地所在住宅類燒の節は早速御馳付御盡力被下難有奉深謝候混雜中尊名伺洩も可有之乍略儀以紙上御禮申述候 四月三十日

謹近火御見舞 京城府旭町二丁目一番地 （電話本局二九二二番） 農務醫理髮 伊谷永次郎

謹近火御見舞 京城府旭町二丁目 黑田謙市（電話本局二〇八一番）

謹近火御見舞 京城府旭町二丁目一番地 早瀨祐三郎（電話本局二六九八番）

昨日近火の節は早速御見舞被下御芳情難有厚く御禮申上候混雜中尊名御伺洩も有之不取敢以紙上御禮申上候 昭和六年四月三十日 京城府本町二丁目 三中井呉服店（電話本局二二六）

謹近火御見舞 株式會社安田銀行京城支店

昨日近火の際は早速御見舞被下御厚禮申上候混雜中尊名伺洩も可有之不取敢以紙上御禮申上候 京城府本町二丁目（電話本局五九七番） 喜樂館 松田正雄

謹出火御見舞 富田サツ 京城旭町二丁目一番地

謹類燒御見舞 京城旭町二丁目一（電話本局二七九五番） 石川貞子

謹近火御見舞 京城南山町一丁目一（電話本局一四五七番） 紅家

謹近火御見舞 京城旭町二丁目一（電本三〇二八番） 小紅家

謹近火御見舞 京城旭町二丁目一（電本二五〇四番） 駒勝

謹近火御見舞 御料理 京城旭町二丁目一（電話本局二七五六番） 大和かねを 音羽

謹近火御見舞 京城旭町二丁目一（電話本局三五七番） 美髮館 佐藤ハツ

謹近火御見舞 本町一丁目三六（電話本局三四六二番） 東郷寫眞館

謹近火御見舞 京城南山町一丁目一番地 淺海助太郎

謹近火御見舞 京城旭町三丁目一（電話本局二九四三番） 竹田茂助

謹近火御見舞 京城旭町二丁目一（電話本局二六四八番） 貴金屬商 花岡友造

謹近火御見舞 京城南山町一丁目一（電話本局一一九〇番） 玉すし

謹近火御見舞 京城南山町一丁目一 工藤晋平

謹近火御見舞 京城府旭町二ノ二（電本四三六八） 小倉連司

謹近火御見舞 京城本町二（電話本局二二二二） 銀水

謹近火御見舞 京城旭町三丁目一番地 米倉正巳

謹近火御見舞 京城府旭町二丁目一番地（電話本局七六八番） 荒川京染店

謹類燒御見舞 京城府旭町三丁目一番地 角谷莊一

水稻灌漑水 節約の試驗

その生育並收量に如何なる影響があるか

◇殖産助成財團で

朝鮮殖産助成財團では、水稻に對する灌漑水の節約がその生育並收量におよぼす影響を知るため本年度から城南、平南、黄海、江原、全北、慶南の六道において一區十五坪、二區劃として灌漑水節約試驗を行ふことになつたが要綱は左の如くである

試驗區別

▲一區 標準區 挿秧後灌漑水深さを三寸とし湛水したる時は直に水面下の灌漑を行ふ

▲二區 灌漑水半量區 前區同樣但し灌漑水深を一寸五分とす

▲三區 生育旺盛期に節約區 生育旺盛期に節約を生ぜんとする時期に五分水深灌漑を行ふ

▲四區 生育旺盛期以前節約區 挿秧後四十日第三區と同樣とし其の後は第一區同樣とす

▲五區 生育末期以後灌漑水節約區 挿秧後落水期迄は第一區同樣とし其の後は第三區と同樣とす

▲六區 挿秧後落水期迄は第三區同樣とし其の後は第一區同樣とす

(備考) 降水による湛水は各區共直にこれを排水し降水前の狀態を保たしむること

調査項目

一、生育狀態の調査は[illegible]

二、各區灌漑水の狀態は毎日調査すること

三、降水量、排水量及灌漑水量はその都度測定すること

報告事項

一、耕種梗概

二、區別灌漑水量、排水量及降水量

三、區別生育狀況、區別收穫量

私鐵補助と電力を分離せよ

補助額に餘裕を作り精神を明かにすべく

朝鮮の私鐵に對する補助は[illegible]

產米低資

結局七百九十萬圓か

昨年度產米低資の殘額東拓百八十萬圓殖銀七十萬圓は來る五月の預金部運用委員會までに預金部へ返濟することになつてゐるが、本年度產米低資は朝鮮事業公債五十五六萬圓の受入れを見合せ、朝鮮の回收金を振り向け充分間に合ふ見込みが立つたので、結局七百九十萬圓見當を受入れることになる模樣である。しかして受入は分割の形式をとるか、どうかはまだ未定である

平均資本に對する益金と補助金の割合が

	益金	補助金
二年上半	[illegible]	[illegible]
下半	[illegible]	[illegible]
三年上半	[illegible]	[illegible]
下半	[illegible]	[illegible]
四年上半	[illegible]	[illegible]
下半	[illegible]	[illegible]

となり、一方補給金は投資の増加もあつて昭和二年六十萬三千圓、四年七十二萬七千圓、五年八十八萬三千圓と増額されてゐる。しかし來る七月から既定線の內金剛まで延長完成をみるので、益金に對する收益割合は相當に增加し、勵力建設費に對する八分補助を廢止しても、電力電燈の方の益金を鐵道の方の[illegible]

益金不足

に充當することはさまで困難ではなからう。また電力設備にまで補助することは私鐵補助の精神にもとる嫌ひもあるから、電力と鐵道とを分離し、鐵道に要する部分のみについて補助して事業の內容を明確にすることが必要であり、政府としても補助の方法に就て研究することになつてゐる

漁船入港其他の禁止見合せ

日本より交渉の結果

【安東電報】國民政府は嚢きに百噸以下の日本漁船の入港禁止令を發布し、漁船の入港禁止を實施すべく準備中であつたが、我當局より交渉中の處、二十九日國民政府より安東領事館に對し右の入港禁止令の實施は當分見合せとなつた旨の報告があつた。

逓信省の營業稅

商工業者の打撃は甚大

【奉天廿九日發電】遼寧省政府は既報の如く五月一日より營業稅を徵收することゝなり本日營業稅條令廿二條、同施行細則十九條、課稅十五條を公布した。これによると各種商工業を六種十八等に分ち每月收入の百分の一乃至二を課稅するのであるが、支那商工業者の受ける影響は相當大なる見込みである。なほ從來徵收して居た商業稅は同時に撤廢する旨布告した

民營か公營か 電氣事業計畫

電氣課で調査

遞信局電氣課では、電氣事業十五年計畫實行の前提として、民營か公營かを目標に引續き調査研究の歩をすゝめてゐるが、成案次第六月上旬頃電氣事業調査會に諮問し最後の決定をなす筈である

御慶事積金

豫想外の好績

朝鮮貯蓄銀行で發て勸誘中であつた御慶事記念貯金は二十八日を以て全部の締切をなしたが、總額四百十二萬圓に達し、同行豫定の三百萬圓を突破すること百十二萬圓の巨額に達し、計畫當初懸念した上半期の記念としては豫想外の好結果を擧げた譯である

有賀殖銀頭取

滿洲及支那視察

有賀殖銀頭取は六日大連で開催される滿鮮協會總會出席のため安井秘書課長帶同、三十日午後七時二十分發列車で滿洲に向ふがその際に約一ヶ月の豫定で滿洲および支那を視察する、その行程はハルビン視察の上北平、天津、青島、上海各地視察の上五月末歸城の豫定

天安丸代船

朝郵では天安丸の代船につき遞信局と交渉中の處今回新たに購入した佐賀丸(三、七五〇噸)を代船に使用する事に決定し五月一日釜山發北行航路より復用する事となつた

貯銀預金利下げ決定は

木村常務の歸任後

朝鮮貯蓄銀行では預金利下げ問題に關し積極極的の調査を行つてゐるが、內地都市における金融狀態その他を視察中の木村常務が一日午後七時歸城するのを待つて預金利下げ問題も同氏歸城の上具體的の決定を見る模樣である

不二興業缺損

不二興業では三十日定時總會を開いたが今期は約四十萬圓の缺損を後期に繰越すことになつた

下旬貿易

五百七十九萬九千圓の入超

【大藏省發表】

【東京電話】大藏省發表に依る四月下旬の對外貿易は左の如くで差引入超五百七十九萬九千圓である(單位千圓)

輸出額	三〇、〇二〇
輸入額	三五、七二九
差引入超	五、七〇九

軟質米貯藏に適す

農倉設備完全で入庫票てどしく融資

石塚殖產局技師 東北三縣視察談

石塚殖產局技師は東京に開かれた米穀大會に朝鮮の代表を以て新潟、秋田、山形三縣の農業倉庫を視察して廿九日夜歸城した。その土産話をきく―

農業倉庫を見て來たが、各縣倉庫とも農業倉庫の發達著しく見るべきものがある。[illegible]

前年同期との比較

輸出入共減少

【東京電話】四月下旬外國貿易輸出入重要品目額は(單位千圓)

	價額	前年との比較
輸出		
綿織系	[illegible]	[illegible]
生糸	[illegible]	[illegible]
綿織物	[illegible]	[illegible]
絹織物	[illegible]	[illegible]
輸入		
棉花	[illegible]	[illegible]

―棉花輸入激減―生糸輸出好況―

右に見る如く棉花輸入の激減と生糸輸出好況とのため豫ねて期待されてゐた如く貿易尻は漸次好轉するに至つたが、貿易總額が前年度に比較して著しく萎縮せることは一般財界の不況を物語るものとして注目されてゐる

改正する必要があると、一部において云はれてゐる

[illegible]

好成績を示してゐる

もちろん鐵道自體は他の私鐵に比して利益が少い方で、たゞ兼業の電力、電燈の方の利益を以て一割一分の配當を續けてゐるものであるが、鐵道に對する補助が、建設に對するものばかりでなく、鐵道に關聯してゐるといふ名目で、[illegible]

海外經濟電報

倫敦銀塊	一三片四分一	
米棉	一〇十五錢安	
印棉	休	會
スチール株	一二五弗四分一	
アナゴンダ株	二七弗八分五	
日米爲替	四九弗百分三八	
英米爲替	四弗八六仙一六分五	
紐育銀塊	二八仙二分一	

東京コール 當日物 九厘より一錢一厘、無條件 九厘より一錢二厘、普通 九厘より一錢一厘

日銀帳尻(廿八日) 發行高 [illegible]、正貨準備 [illegible]、保證準備 [illegible]、貸出高 [illegible]

鮮銀帳尻(廿八日) 發行高 [illegible]、正貨準備 [illegible]、保證準備 [illegible]

鮮銀對外爲替建値(三十日) 倫敦 二志〇片八分三、紐育 四十九弗八分三、上海 百五十五兩

▲京城手形交換高(三十日) 枚數 二、四六七、四、四二七枚 金額 [illegible]

落穗

昨年の商議聯合會で、殖產局から『朝鮮における工業動力および運輸に關する改善其程度如何』といふ諮問案が出た▲これは半島產業の消長に重大なる關係を有するもので、如何に改善合理化すべきかは閑却できない重大問題である▲そこで京城商議では關係方面に意見を求めたが、さつぱり回答が來ない、今年の商議聯合會も今月末には開かれるのにこの始末では、と商議では焦つてゐる▲三、四年前運賃問題が起つた當時は、獨占は横暴になるの、料金が高くなるのと猛烈に反對した荷主側が運輸改善に關する意見を求められて、黙り込んでゐるのはどうしたわけか…

株式

軟材輻輳し下岐る

目先尚不勢か

前場 休日明け東株無氣力淨助を續出せる氣先、ニューヨーク株式の奔落、證券恐慌、米棉の商況安を受けた[illegible]

後場 前場の軟化やうやく顯著となり一般の不勢は免れ難しと見られた折柄、後場は入超の突外少額に買方の利喰急ぎが呼び、阪地の鞘寄なきに至り[illegible]

紐育株式奔落

惡影響は免れぬ

ニューヨーク株式市場においては引續き貨物の供給過剩を見せて新株一齊の奔落新安値を示し恐慌的現象を示してゐる[illegible]

綿業界と貿易

その推移如何

頃來の市場は大體保合範圍の來往を繰返すに過ぎず[illegible]

大株短期引跡

大新	五十四圓五	(不變)
東新	六十八圓二	(不變)
日產	二十四圓二	(不變)
東新	百十九圓一	(十錢安)

見せた過去だけに昨今の如き沈靜を見せたのは[illegible]

地株界四月中の推移

(大阪株式現物附調査)[illegible]

株式 (四月三十日)

京取短期

[illegible]

大株短期

[illegible]

大株長期

[illegible]

期米 (三十日)

東京現株

[illegible]

仁川

[illegible]

米

新甫待ちに無氣力持續にて

株式安に不勢

前場 新甫待ちで何れも見送つてゐる折柄、阪地の鞘寄なき爲め尻に一時閑散を呈し當限出來ず先限[illegible]

後場 [illegible]

前場手口

今朝は米協、ニューヨーク安に米國貿易品恐慌が來るの聲におびえ、入超激甚は免れ難き地合を見せて從つて仕手も氣迷ひ勝ちに下げ込んでゐたが、その手口內容は左の通りであつた

本玉

三十日前場までにおける當期短期主要株取組高は五千八百七十枚にして、うち百枚以上の建玉內容は左の通りであつた

正米の動向如何

問題は依然

現在市中先に兎れて居る買米は金太店の正米部丈けでも八萬石以上に上り[illegible]

或は一段安

買疲れに

商諧の低い相場として先高の氣分は相當に濃い[illegible]

季節的仲憫か

玄人筋の觀測

[illegible]

後場

受渡のため例月の如く休會

新甫內氣配

今度生れる新甫七月限に對しては[illegible]

後場

例月の如く受渡の爲休會

▲六中五六二、六一 築定 五中一五二〇、五末一五四〇、六中一五六〇

出來高 五千石

東京深川在米高

東京深川在米高三十日現在は四十二萬八百十九俵と前日の在米高に比較して七千二百〇九俵の減少である

大阪市中在米高

大阪市中在米高三十日現在は百五十萬七百三十六俵と前日の在米高に比較して一萬四千四百〇八俵の增加である

正米

京城 一等精白米十二圓ドタ、鮮白米十四圓六十錢丸キ合格玄米三等十五圓十錢四等十四圓六十錢

大豆 龍山長湍連川九圓十二錢 鐵原八圓八十錢

仁川 丸キ角干丸チ百拔三等十五圓十五錢四等十四圓七十五錢

群山 月末關係に換金急ぎの賣物あり二日間の入津增加し各地の不昧に引立す月替待ちに買手必要品の外買はず自然的に氣配下追ひ結局丸三等十五圓卅錢四等十四圓七十五錢である

釜山 頭上の不良に入津引續き渇く[illegible]

大邱 市場入氣も月替待ちに一致して居るが[illegible]

各地新市鞘豫想

東京	三十錢上鞘
大阪	三十五錢同
兵庫	三十五錢同
名古屋	三十錢同
桑名	四十錢同
下關	三十五錢同
金澤	三十錢同
京都	三十錢上鞘
佐賀	四十錢同
岡山	三十錢同
長崎	五十錢同
新潟	二十錢同

仁川期米本玉表

[illegible]

鮮內延へ新甫鞘

京城	十錢同上鞘
釜山	十五錢同
大邱	十六錢同
群山	五錢同
木浦	六錢同

京城延べ

依然小高下頗る閑散

前場 依然として立直りの踏出し難く[illegible]

鮮內延べ

[illegible]

群山廻米報 (三十日)

[illegible]

木浦 期米の保合に時機待ちの問題に用廻りなく前中も商行き不良[illegible]

市況 (三十日)

大阪棉花

[illegible]

大阪市中標準

[illegible]

大阪砂糖現物

日糖(S七) 現物 當貫中値 十七圓七十八錢

東雲小唄 [95]

淡路呼潮作 神保朋世畫

蛟龍變 (五)

愛三郎が若し小島守之助だとたちまち騒がれるのである。くそッ、斬るぞッ、とか何とか、愛三郎さすがにそこは苦勞人であつた。肚の中では、此奴が平井か、なるほど無禮な奴だ、と思ひながらも、表面はわざといんぎんに

『あッ……平井さんと云ふのは貴方でしたか。私はようこそ。サ、ずつと此方へ。否、榊原先生は、此の揷話が萬事その……』と笑顔を見せると

『左樣か。はゝあ』

平井讓は、何やら杉山忠男と眼で相談をしながら

『はて……?いや、それはちと困つたな。榊原先生に、直接お願ひいたさうと思つて、ふたり揃つて出掛けて來たが、さてお留守と

あつては――もし、杉山さん、いかがです。あの、お主の如く、辯舌坊に、學識はまた古今東西におよんでゐるさうでいとか。たしかもとの米倉藩士で

杉山忠男は、ふと苦笑をもらしたそしてつゞけた。

『それほどでもないが……』と

『さあ』

愛三郎の機智は俄然閃めいた。彼は、この對話をきゝのがさなかつた。ほゝゑみながら、突如、五郎兵衞の急所をついた。

『あ――平井さん、刺客がご入用なら、先生がお留守の方が何彼と好都合です。だいゝち、かく申す乾愛三郎、人殺しときくと矢も楯も堪らんですよ。はッはゝゝゝ』

ズバリと云つてのけると

『なにッ』

と、五郎兵衞の平井讓は思はずギョッとしながら、

『と――貴公が、あの、あの』

『評判の殺人鬼です』

『おゝ――いや恐はどうも……あゝさうですか!實はお名前のところはかねて、その……』などとひどく間誤つきながら、

『さうですか。ちや、ちよつと待つて下さい』

と、傲岸不遜の態度を俄に一變すると同時に、同行の杉山を別室に誘ひ、やや暫時、何やらひそひそと元の席へ取つて返すと、

『乾さん!夫ではあらためて貴事理下に。用件はすでに御賢察のとほりですが――』

と、ものものしく切り出した。愛三郎は微笑を重ねながら、

『で、誰を殺すのです?』とまるで茶漬でもかきこむやうな調子。

杉山忠男が五郎兵衞の平井讓にかはつて、

『だいいちに雲井龍雄――』とつめたくいつた。そして重ねて、

『御承知かな、かれを?』

と、きいた。

『雲井龍雄――?は。それならよく知つております。芝二本榎の圓心寺に隱棲して帰順部曲點檢所の大看板をかゝげ、表面、新政府の走狗らしくよそほひながら、實はひそかに舊幕府再興を企ててゐるとかいふ

『宜しい』

愛三郎は、言下に丁と大刀の柄頭をたゝいた。

『とにかく、その龍雄をまづ殺つて欲しいのです。新政府のために引いてはまた天下三千五百萬の庶民のために』

內科 小兒科 原病院 新町山ノ三角地 電話龍山九〇七 胃腸病、呼吸器病專門

あすの天氣 (29)

曇一時晴

高氣壓は黃海から朝鮮を經て日本海南部に擴り滿洲北部は氣壓が低い全鮮概ね曇つてゐるが一般に靜穩で氣溫は昨朝より五度內外下つた、明日は曇り勝ちだが暖い

豫報	
卅日正午	一六・四
廿九日最低	三・六

前田慧雲全集

全八卷

豫約募集

◇第一回配本 五卷 講話

明治大正の碩學日本佛教の巨人

[illegible]を知らざるは法燈の汚辱！

儒書經史道學研究の最高指針！！

第一回配本 五月開始

本日〆切

直に書店へ申込め！

思案躊躇は千載の悔!!

毒霧に閉された現代人へ贈る好箇のマスク！

本書の價値は内容見本がその總てを語る。

内容見本 呈進

會費 毎月拂 三圓八十錢（申込金三円八十錢を要す）

一時拂 廿八圓

送料 毎月拂 一時拂 廿九円 四錢 二十錢

◁豫約者のみに頒つ必ず御申込を乞ふ
◁昭和六年四月以降毎月一巻配本同年十一月
　全八巻配本完了の豫定
◁菊判總クロース裝天金 美裝一册平均五百卅頁

□發行所 東京日本橋呉服橋
振替東京二四八六一
電話（日本橋）二六十三六九
春秋社

大英和辭典

文學博士 市河三喜
文學士 畔柳都太郎
飯島廣三郎
◇共著◇

急速なる賣行！

學生界・讀書界を風靡す

各方面諸大家の批評

◇「大英和辭典」 德富蘇峰先生

我等の如き老書生には現代の學生の好辭書に有りつくことが、如何にも羨ましくてたまらない。今ま富山房の「大英和辭典」を座右に瞻便して、特に斯く感ずる。

我等は先づ開成學校出版の辭書、明治初年出版の新書、[illegible]の上海にて出版したる辭書、〈ポンド〉博士の辭書等を使用した。日就社の字安、柴田兩氏の名によりて刊行せられたる辭書は當時に於ては、最新、最全、最大であつたが、高根の花にて親しく之を使用せんには除り高價であつた。

今ま此の「大英和辭典」を見るに凡有る意味に於て、大字を冠するに相應と思ふ。此れは市河三喜、畔柳都太郎、飯島廣三郎三君の名によりて出で來りたるが、前の兩君は何れも臨師にて、シテの役は余く飯島君であつたかと察せらるゝ。飯島君は、明治卅三四年頃から、此事を與ひ立ち、明治卅七年には愈よ稿を起したと云へば、實に此書の成りたるは、君に取りては、半生の業と云はずんば、少くとも三一生の業に相違あるまい。

斯くて畔柳學士は、明治四十一年から參加し、市河博士は大正五年から參加し、大正十二年の御田の大火、大正十二年の關東大震火災の厄を辛うじて免れ、大正十四年に至りて、漸く脫稿し、更らに印刷の爲めに滿五年有餘を費し、昭和六年に至りて、其の刊行を見るに至つた。何はともあれ、我等は先づ其の非常の骨折に向つて敬意を表せねばならぬ。

然も開發に掲げたる一語にさへ廿日以上の時間を犠牲にしたことさへありと云へば、其の綿心、其の忠實、良とに欽羨に勝へない。

尙ほ著者は、富山房主坂本嘉治馬氏が營利の念を離れ、無制限に多額の經費を供給して、之を大成せしめたるを特記してゐるが、園より斯る事業は、目前の損得に汲々たる者の、到底企て及ぶ所ではない。英國に於ける國民人名辭書の編纂の如きも、スミス氏の獻身的奉仕の爲めに成就した。凡そ斯の如き大事業は、著者ばかりの勞力では出來ない。少くとも其の一半は、出版業者の義俠的意氣と相俟たねばならぬ。坂本君は嘗に吉田東伍博士を後援して遂ひに不磨の大日本地名辭書を成就せしめた君の功德も亦た我等學徒に取りては、倂せて感謝せねばならぬ。

（東京日日新聞・抄錄）

◇闇夜の燈 京大助教授 石田憲次先生

東大の市河教授と故辭書學教授飯島廣三郎氏らが過去二十八年間苦心の結晶になる「大英和辭典」がこのほど出版された。今最も新しい言葉で本書に適當な說明を見出したものを拾つて見る。

Babbitt（俗物型）Flapper（モダーン・ガール）High-brow（知識のある人、知識があるやうな顏をする人）Coueism（自動暗示說）Ukulele（ハワイの樂器）などこれらは比較的簡單かも知れぬがComplex といふ心理分析學の言葉をあげ Oedipus, Electra 兩方の Complex を說明する如きは用意周到といはねばならぬ Perv ert に變態倒錯者なる說明を與へたのも本辭書が日本では嚆矢でなからうか。

Moron 胸者知能の發育が七歲の小兒の程度でとまつた大人といふ語の意味は私が久しく疑問として居た語であつたが C.O.D. の新版と The New Century Dictionary 2 vols の出版までは何辭書でも解決出來なかつた。本辭書にはチヤンと說つてゐる。

Jacket（書籍の包裝紙）Buss（バスビール）Night Club（終夜開場の倶樂部）Uplift（社會的又は道德的に高める）Uplifter（社會又は道德の向上に盡粹する人）Tattoo（軍樂演習會）等を採錄したことも社會の行き屆いてゐる證據とすることが出來やう。

Anglo-Irish（アイルランドに行はるゝ英語）この說明は最も必要な說明だが彼方の辭書にすら滅多にないやうだ。Limit（堪へ得べき限）That's the limit も逸してはならない句法で、しかし從來の日本辭書に見出せぬ說だ。

たゞ Coueism をあげた本辭書が何故 Behaviourism を逸しUplift といふアメリカ最近の傾向を錄しながら、何故同じく問題の言葉たる Fundamentalism, Modernism（尤もこの方に一寸した說明がある）を閑却したか。Dole の項に The dole=relief of unemployed by the unemployed といふ英の慣用語の說明を付加へなかつたことなどと共に、上手の手から水が漏れた恨があるやうに思はれる。但しそれ等はアルファベットの初の方に關するので二十八年前に起稿された本辭書に對しては無理な註文なのであらうか。

本辭書の一特色たる固有名詞の說明は簡にして要を得てゐる。ラテン、ギリシアの引用句の說明や學習の文例の豐富な事は讀書子のよろこびと思ふ。特にシェイクスピアの文句を多く引用し、それに坪内博士の譯文を添へたのは錦上の花といつた趣がある。

以上の特色があるから從前の良辭書を有する人々も更に本辭書を購つて座右に備ふべき理由は十分あるやうに思ふ。特に英米の原辭書類を自由に檢索する便利と能力を有せず、邪語辭書のみ、または主としてそれに頼る種類の人士にとつては本辭書の出現は殆ど闇夜の燈ともいふべきものがあると思ふ。（大阪朝日新聞・抄錄）

◇「大英和辭典」に就て 同志社大學教授 舟橋雄先生

辭書が不親切で氣が利かず、間違ひとまで行かずとも、拙譯に滿ち、その爲めに落第もすれば、失業もする。

富山房發行の大英和辭典を手にし先づ感ずるのは、編輯者の精細が隅から隅まで行屆いて、丁度高尙で心立のやさしい世話女房を、地味な外觀の下に見出して、初めて安堵するやうなものである。

在來の辭書に於て特殊な語義に度々不便を感じてをつた者等は此辭書に初めて滿足な解釋を得て[illegible]ふ場合が多からう。Barbaric Yawp の Yawp は大辭典にも滅多に見出されないのに、これには明瞭正確に採錄してある。自分が隨分聞を悩ました Trestle も遥かに暗示を得た。

要するにかゝる良心的な著作が我國に於て歡迎されぬ譯であつてはうそだと思ふのである。

（東京時事新報・抄錄）

限定部數 賣切迫る

内容見本 呈進

限定部數五萬…
特價五円八十錢
定價七円五十錢
特製特價七 円
特製八円五十錢
定價 内地 五四
送料 鮮 八五
新六八判・總一八六六頁

一月一円 の月賦拂の新方法あり 直接に限る

御申込は今すぐ！

東京市九段坂下・振替東京五〇一番
冨山房

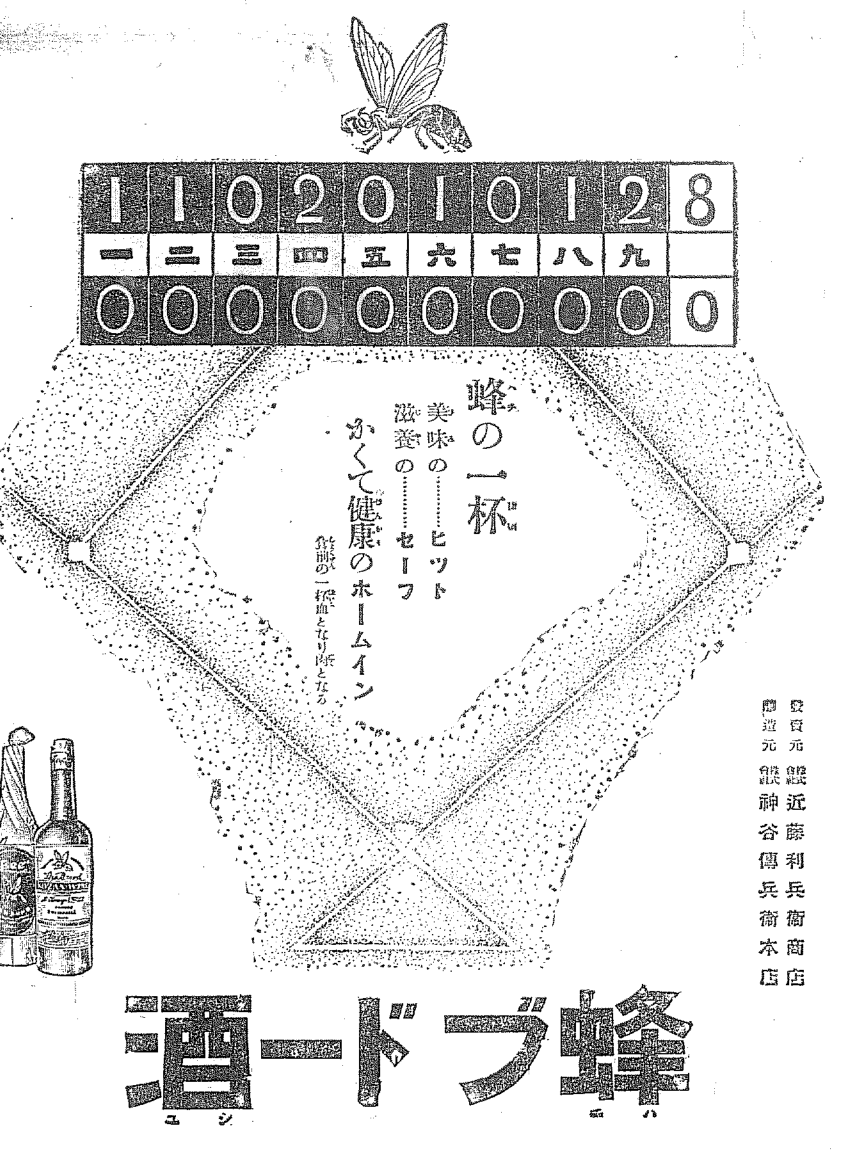

蜂の一杯

美味の……ヒット

滋養の……セーフ

かくて健康のホームイン

（蜂印の一杯は血となり肉となる）

發賣元 株式會社 近藤利兵衛商店

醸造元 株式會社 神谷傳兵衛本店

蜂ブドー酒

6—34

天勝

五月一日より 向ふ六日間

プログラム

天勝一座再始以來の名番組

大レヴュー 天勝オンパレード 全十景

久留島武彥先生作 お伽芝居 魔法の絵筆 貳場

ニューヨーク人士を驚倒せしめたる 天勝ウルトラ・マヂック 特別上演

外に寸劇、ジャズ 滑稽大曲技 等々

森永キャラメル

ミルク
カレッヂ
スポーツマン
ハーモニカ
オールナイス

於 東亞倶樂部

草花の作り方

▲アスター（翠菊）の作り方……
▲大輪咲き朝顔の作り方……
▲巨大輪咲ジニアの作り方……
▲アーテチヨークの作り方……
▲菊の挿木法と實生法……
▲和蘭金綫邊の培養法……
▲蟹切水仙の電燈栽培……
▲櫻の盆栽を觀る……

◇イタチの手馴らし法……
◇食用地蜂と巢の利用法……
◇ドゼウ（鰌）の養殖法……
◇アヒルの肥育に就て……
◇趣味の鳴鳥の飼ひ方……

○實に面白い畸形バナナの話（宮名慶氏）
○新竹都地方のパインアツプル（陳氏）
○食用アスパラガスと其調理法（藤村氏）
○薄荷栽培の實際……（田村氏）
○小學校に於ける蠶害……（寺崎氏）

農業世界

栽培講義 稻作經濟的增收と乾田苗代（必讀すべき大特輯） 高木義治

▼梨の赤星病と其の防除法……村上一郎
▼害虫の採集と飼育法……佐藤今朝五郎
▼柑橘の爆病と其の防除法……佐藤中三

◎岡山縣下に於ける 苺の經濟的促成栽培法

五月號 （四十錢 送料二錢） 東京小石川 振替東京二四 博文館

◎農業世界 カタログ 無代進呈

法人登記公告 陽德出張所

法人登記公告 黄州出張所

法人登記公告 江東出張所

法人登記公告 寧越出張所

法人登記公告 汶山出張所

法人登記公告 遂安出張所

法人登記公告 陽德出張所

法人登記公告 成川出張所

法人登記公告 成川出張所

法人登記公告 加平出張所

法人登記公告 江西出張所

法人登記公告 黄州出張所

法人登記公告 永柔出張所

法人登記公告 新溪出張所

法人登記公告 楊口出張所

法人登記公告 淳昌出張所

法人登記公告 江東出張所

法人登記公告 瑞興支廳

法人登記公告 全州地方法院

法人登記公告 楊平出張所

法人登記公告 裡里出張所

法人登記公告 金良場出張所

商業登記公告

法人登記公告 水原支廳

法人登記公告 順川出張所

法人登記公告 群山支廳

民政黨主張の 徹底的な整理案

行整特別委員會

【東京電報】民政黨の行政整理特別委員會は三十日午後二時より本部に開會富田委員長以下理事委員全部出席

一、各省の廢合に就ては
(イ)商工、農林兩省を併合すること
(ロ)拓務省を廢して內閣の一局とすること
(ハ)鐵道、遞信兩省の合併
(ニ)文部省を內務省に併合
(ホ)陸海軍の併合

二、政務官減員に就いては
(イ)各省に一名宛の政務官を置き
(ロ)各省政務官を廢して內閣直屬の政務官九名を置くの兩論

三、一般官吏の減員に就いては事務整備にして三割を減ずべし

四、文官任用令を改正して官立大學出身者のみに重きを置かず民間よりも直に高等官となり得る道を開く

五、軍縮の徹底に就ては
(イ)師團數を減少し現在員を以て終るべく節約
(ロ)在營年限の短縮

六、官業の整理に就ては
(イ)電話民營
(ロ)製鐵製鋼事業民營

等の意見出で次回を四日開會、なほ本委員會において議論を終つたものにして關係部局見込みのものは直ちに政府に迫り實現を期すると共に早急に實行困難な事項も國政審議會委員會に移して更に研究を遂ぐべしとの方針を確定した

次回軍縮會議に 陸軍も全權出席

宇垣大將擁立說有力

【東京電報】明年二月開催される國際聯盟軍縮會議の陸軍代表としては參謀本部第二部長建川少將、國際聯盟陸軍代表松井少將又は在巴里武官等と取沙汰されてゐるがロンドン會議の場合の如く政府的解決といふ見地から陸軍の意見が無視される如きことあつては一大事との懸念から宇垣大將の陸軍代表擁立說が有力となつて來た

若槻首相西下 伊勢神宮參拜

【東京電報】若槻首相は亂暴報告の爲め伊勢神宮參拜および京阪地方訪問の爲め本日午前九時超特急で西下した、五月四日歸京の豫定である

文相西下 阪大開校式參列のため

【東京電報】田中文相並に長岡阪大總長は五月一日の大阪帝大開校式に臨む爲め三十日午後九時二十五分發列車で下阪したが田中文相は關西地方官私立諸學校および名古屋帝大を視察の上六日歸京長岡總長は二日大阪を出發シベリア經由歐洲へ向ふ豫定

軍備建直し 三長官會議

愈よ明一日開催

【東京電報】明後二十ヶ月の久しきにわたり立案された軍制改革案の南陸相、金谷參謀總長、武藤教育總監の三長官會議はいよ〳〵五月一日開催されるが、右は我陸軍々備の建直しを眼目とし飽まで他國に比して遜色ある各種軍備の改善充實を圖り近代的軍備として價値せんとするにあるが、各種軍備の改善充實を圖るには相當巨額の新財源を必要とし、この財源捻出について各種の論議があるが、國防計畫に作戰計畫に影響を來すべき師團の減少は師團中の師團廢止し軍制審議會は此の點を重視し第一案は師團の減少を行はず師團內部の兵員兵器等を減少せんとするもの〻如く、その方法は師團の內部で兵員を減少するの方法によりこれを補強とし各兵科にわたり若干の人員を減少せんとするにある。なほこの外士官學校の統合も企圖してゐる

地方長官會議に於ける若槻首相の訓示(廿七日首相官邸にて)

地方長官 會議第三日 引續き內務關係

【東京電報】地方長官會議第三日は三十日午前九時內務省會議室に開會、安達內相以下關係官および地方長官全部出席、前日に引續き指示事項の說議に入り、質疑應答を重ね午後も續行した

佐藤大使歸朝 軍縮會議對策打合せのため

【東京電報】白耳義大使佐藤尚武氏は下關まで出迎へた夫人同伴、三十日午後四時五十五分東京驛着歸京した、今回の歸京は軍縮準備委員會の情況を當局に報告し、更に明年二月開催の軍縮本會議對策に關し打合せを遂げる爲めである

日魯の三船 北洋漁場に向ふ

【函館電報】日魯漁業の大浦丸、第十五天潮丸、多見丸の三船はいよ〳〵準備を終へ廿八日午後五時前後して函館出帆、北洋漁場に向つた

三年漁區四十三

其他に對して 五日入札に決まる

【東京電報】外務省では去る二十八日關係魯國駐在の漁區競賣に對しその行き掛り上魯國政府が法外な底額の不當引上げ反對につき目下露國政府に抗議中だが同方外務當局では右抗議にも拘らず當業者に對し五月五日の競賣に參加する樣慫慂してゐるので當業者側は廿九日總會の協議に基づき五日の追加競賣に參加するに決定したが邦人側入札漁區數は三年漁區四十三及新漁區數ヶ所を下らないので參加者は五六人の豫想である

信濃丸の査證問題 露國と諒解成立

漁業問題一先づ解決

【東京電報】ルーブル換算率の引上げを強行した日露の露漁業者が信濃丸査證問題に關してはロシア側がつむじをまげ解決遷延してゐたが廣田大使がモスコー政府と折衝の結果、ロシア政府は在地ポリシエレツキにおいて査證を與へることに諒解成立の旨外務省に入電あつた、これで漁業問題も一先づ解決した

七漁區確保を 政府に要望

露水組合會

【東京電報】露領水產組合は廿八日午後二時より總會を開き新協定の要求通り政府の日露漁業協定が承認されたので、我方でルーブル兌換率の代償として七漁區確保をなすべく政府に交渉を以て責任ある回答を與へられたい旨通達した

大藏省の 豫算方針

三大整理の結果は後で織り込む

【東京電報】政府は未曾有の財政難局を切り抜けるため行、財、稅制の三大整理の調査會を組織し整理案の調査を進め來年度豫算に實行を期してゐるが、成案を見るのは九月頃と見られる。但し一方大藏省はこれが完了まで明年度豫算の編成を見合すことは到底出來難いので、大藏省は調査會とは切離し從來通り各省の發出豫算を作成し、三大整理の結果は決算査定の際織り込むこととし、來月下旬乃至六月上旬の閣議に附議決定する筈である。なほ明年度豫算編成方針は左の如し

一、既定經費は極力緊縮する
一、新規要求は認めざること
一、一般會計は非募債主義、特別會計は不增加主義のこと
一、行、財、稅制整理の結果は豫算決定までに加へること

政府與黨聯絡

機會每に意見交換

政策問題の協議に 黨外閣僚も參加

【東京電報】今秋の府縣會選擧を前にして民政黨では政府の三大整理委員會に併行黨內にも國政改革財政、行政、稅制の四大調査會を設置し思ひ切つた整理改革案を得てこれを黨の新政策とし國民の人氣に投ぜんとしてゐる、その爲には政府との聯絡を密にする爲めに今後機會ある每に政府と黨との聯合會を開く筈で第一回を五月七、八日頃開催することゝなつた、しかして從來黨の主張を政府が實施するに至り往々黨外大臣の諒解を缺き、種々困難ともなつたこと、又今回入閣理に當り、軍政改革は勿論軍部大臣の文官制を確立する爲めに軍部大臣との意見交換の機會を得たい等を考慮し、今後特に政策問題に關する聯絡會には從來の慣例を破り黨出身閣僚の外黨外の閣僚をこれに參加せしむることとなつた

佛大統領改選

ポウル・ブーメ氏當選されん

【パリ廿九日發電】今回任期滿了となつた佛國大統領ドーメルグ氏の後任を選擧すべき上下兩院合同の國民議會はいよ〳〵五月十三日ベルサイユ宮殿に開催されることに本日の大統領令で發表された、今までのところ公式に大統領候補の名乘りをあげた人は無いが上院議長で國民會議々長を兼ねるポウル・ブーメ氏が多分選擧されるだらうと見られてゐる、又ブリアン外相も有力なる候補の一人だがその他にはポアンカレー氏派の投票を集めるであらうアルベール・ルブリュン氏が下院議長ビーコーソ氏社會黨のパンルベー氏等の呼び聲がある

民政定例會合 日取場所決定

【東京電報】民政黨定例會合の日取および場所は左の如く決定した
幹事會月曜日午後一時
本部總務會火曜日午後二時半
本部政調會水曜日午後二時半
本部總務政務官懇談會毎月第一月曜日午後四時本部幹部閣僚懇談會毎月第二月曜日午後五時首相官邸閣僚政務官懇談會毎月第三月曜日午後二時半首相官邸

窮民救濟事業其他 最近の問題を語る

兒玉政務總監

兒玉政務總監は三十日午後左の現下の諸問題につき語る

齋藤總督が東上 されるのを特別の意味をもつて見るのは敏感すぎる、勿論東上されるについてはいつだつて重要問題があるだらうが、これを內閣の更迭に結びつけて考へるのは早計だと思ふ

政府の三大整理 は朝鮮にもいくらか影響はあらうが、朝鮮として豫算も通過したことだからこの際積極的に仕事を進めるのがよいと思ふ

窮民救濟事業 については大部分請負業者に任すことになつてをり、既に着手してゐるところもある、然し起債認可を待つて實施される筈である內地の請負業者を朝鮮內に入れる話があるといふのか?別段內地請負業者を歡迎するといふのではない、たゞ起債による事業なのでこの種の公益的事業を業者が中間で弄ばれては困る、これは要するに朝鮮にゐる土木業者の信用如何による問題だと思ふ

貴院制度改正 調査委員決定

痛烈な意見も出やう

【東京電報】德川議長の提唱にかゝる貴族院制度改正の調査は各派にそれぞれ特別委員の詮衡中であつたが細川護立侯、松平康昌侯、佐々木行忠侯(火曜會)酒井忠正伯、柳田利孝子、馬場鍈一氏(研究會)小原謙吉男、松岡均平氏、黑田長和男、(公正會)桑山鐵男氏(交友俱樂部)倉知鐵吉氏、阪谷芳郎男、水野錬太郎氏、鵜澤總明氏、(交友俱樂部)、上山滿之進(同成會)澤利喜太郎氏、小野塚喜平次氏(無所屬)に決定したので、來る五月八日午後一時より議長官舍において第一回會合を開くことゝなつたが、先づ當日は德川議長より常任委員制度に關する事務局案を具體的に提示し、貴族院制度の改正點、殊に運用上につき意見が陣を張す筈で問題は兩院大臣に對する質疑の整理方法、討論日の設定、その他研究會の決議擁束主義に對しても研究會以外の諸會派より相當痛烈なる意見も開陳するものと見られてゐるので當日の第一回會合の結果は頗る注目されてゐる

朝鮮神宮々司

去る人—來る人

慌しい榮轉 高松宮司の談

朝鮮神宮々司高松四郎氏は今回橿原神宮々司に榮轉と決定した。氏は大正十四年十月十五日神宮創設以來滿五ヶ年七ヶ月の今日まで神宮の主として勤めてゐられたが榮轉とはいへ氏の京城引揚げは一般から惜まれてゐる。氏は語る

內務省から本府に橿原神宮に行くやう知らせがあつたと本府から立つた今聞いたのですが餘りだしぬけであり、それに不幸のあつたため、家も整理しなければならず今の後赴任の日取は判りません、御承知の通り朝鮮神宮は特別の使命をもつて他の神宮と異なり私もいくら大いに勵まされました。今日まで大した事も出來ませんでしたが朝鮮の歷史、風俗、人情の調査研究をなし更に內地に交渉するため、職員に朝鮮語を習はせて準備してゐましたが今までの研究調査は凡て準備時代で、この上に建てられるべきものがあつたのです。今度の通知をうけ全く飛んだ事です、何一つ土產を殘すことも出來ませんでしたがいつ頃たつか今の處わかりません

十一人の子福者 阿知和新宮司談

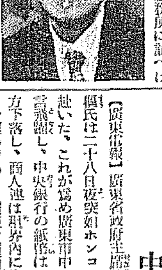

【長崎電報】長崎市の氏神官幣中社諏訪神社から朝鮮神宮々司に榮轉した阿知和安彥氏は愛知縣の人五十九歲、明治五年に伊勢神宮から轉任して來て、神社行政には好評ある人、氏は早稻田大學在學中の長男をはじめ男二人女九人計十一人の子福長者、社務所に訪へば

朝鮮は數年前講習視察に行つた位で詳しくは承知せぬ、朝鮮神宮は全鮮の氏神であり內地とは異なり新附の鮮人の精神上に及ぼす影響等を考慮し、神社行政をとらねばならぬと思ふ、前任者とは少し後であるが同じ國學館出身である、努めよく相談して最善を期し度いと思ふ、出發の日取りは確定せぬが、子供の學校關係もあり一週間後になろう

と語つた

朝鮮華商代表宮鶴汀氏出發(昨夜京城驛にて)

國民會議へ出席の 京城中華商代表

宮鶴汀氏出發

來る五月五日から二週間にわたり南京で開かれる中華民國々民會議にはじめて在鮮華僑を代表して出席する京城中華商會主席宮鶴汀氏は三十日午後七時二十分發列車で出發したが、驛頭には在城華僑有志數十名に可憐な京城華僑小學校兒童が手に手に青天白日旗を打振りつゝ見送りその行を盛んにした。出發に際し宮氏は語る

去る二十八日投票によつて私が代表と選ばれましたが、まだ會議で如何に諮るべきか何等抱負を持つてゐません、何しろ開會まで相當日數もありますからその間にゆつくり考へたいと思ひます。兎に角中國を彩り國民會議に鮮內在住十萬の居留同胞を代表して今回はじめて出席することは甚だ重責ではありますけれども選ばれました上からには朝鮮の實狀を語り本國のよりよき理解を求めたいと思ひます

學良氏空の旅

天津より一氣に南京へ

【南京三十日發電】張學良氏は天津を飛行機にて張羣、李石曾、吳鐵城、朱光沐等と共に出發、濟南の中繼を經て午後二時五十分當地飛行場着、一直に鐵湯池の宋子文官邸に入つた午後七時蔣と會見、約法制定、正副總統推戴の是非北方軍事問題等に就き重要會議を行ふ筈

國民會議反對

韓、石兩氏が連名で通電

【天津卅日發電】韓復榘、石友三兩氏は張學良氏の部下と連名で國民會議に反對の通電を發した

阿片取引を阻止されて

湯玉麟氏激怒

【奉天廿八日發電】熱河省主席湯玉麟氏の私邸に於ける局長黃顯聲氏は同地における千萬元の阿片取引を阻止した事件は湯玉麟氏の激怒を買ひ奉天官界に一大波瀾を起さんとする形勢なので張作相氏等が和解に努めてゐたが、双方相讓らず、湯玉麟氏は張學良氏に直談判を爲すべく熱河より北平に向つた、之を聽いた黃顯聲氏もまた北平に急行したので事態はいよ〳〵險惡化さんとしてゐる

廣東政府主席 國民會議出席拒絕

中國憲政黨も反對

【廣東電報】廣東省政府主席陳銘樞氏は二十八日夜突如ホンコンに赴いた、これが爲め廣東市中は搖亂し、中央銀行の紙幣は二割方下落し、商人連は租界內に貴重品を運んでゐる、廣東、廣西兩省の獨立近しとの觀測行はれてゐるが、然し省政府は陳銘樞氏は數日中に歸るとて搖言を打消してゐる、張發奎氏事件に對しては陳銘樞、陳濟棠兩氏も非常に同情し、汪兆銘氏は兩氏とも非常に傾倒してゐるので、陳銘樞氏は國民會議列席を拒絕した、なほ暫く沈默してゐた中國憲政黨は二十二日附で蔣介石氏に對し國民會議に反對の宣言書を發した

若槻首相以下 新內閣首腦部

新聞協會招待會

【東京電報】日本新聞協會の若槻首相以下閣僚政務官招待晚餐會は廿八日午後六時より帝國ホテルに開催首相以下閣僚、政務官、川崎翰長、武內法制局長官、主人側より清浦會長、各理事主客百五十名出席、光永理事長より若槻內閣成立の祝辭を述べこれに對し若槻首相は新聞協會の招待を謝し國家の難局に處するためには擧國一致で進むべきであると所懷を述べ德富蘇峰氏の所見開陳あり盛會裡に九時散會

張氏來津

一兩日後赴任

【天津三十日發電】昨夜八時半北平を出發した張學良氏は三十日午前時天津に下車し、自邸に入つたが一兩日滯留の後赴京すると

辭令(東京電報)

鐵道局書記 中島庄三郎
同 早房榮次郎
同 橋高翰之輔
同 金島晋吉
任同副參事(七等)各通 道技手 廣部貞次郎
同 鑛務技手 伴寅助
同 安逸要藏
任道技師(七等)各通 道立醫院藥劑手 井原昇
任同藥劑官(七等) 鐵道局副參事 岩岡基
同 吉川鼎平
同技師 佐藤正太郎
同 藤崎房次郎
同 吉岡孫一
同 任賀又三郎
同 淺間士一郎
同 近藤常次郎
同 太田喜平
同 澁谷晋吉
公立商業學校教諭 草間貞
依願免本官(各通)

鐵道局鐵道書記 矢野三一
依願免本職
京城法學專門學校教授 鷹松龍種
任同校々長(二等)
府專賣局技手兼同局屬 大森勝隆
任同局副事務官(七等) 伊藤文雄
任府道技師(五等) 高岡俊吉
任府道技師(六等) 府島兼道理事官 清水長二
任府郡守(六等) 府道屬 龍澤誠
任府郡守(七等各通) 府屬 李鎮澤
同 京城英二郎
同 金宗用
同 尹基洛
任府郡守(八等各通) 府郡守 佐藤德重
任府尹(七等)
任道立醫院醫官(五等) 知念朝太郎
安藤直
朝鮮產業技師に任す(七等待遇) 重田勘次郎
京城法學專門學校教授 中島庄三郎
府鐵道局副參事 早房榮次郎
同 橋高翰之輔
同 金島晋吉
府專賣局技師 廣部貞次郎
府道技師 大山清
同 伴寅助
同 足立要藏
府郡守 李萬用
同 洪祐杓
府郡守 井原正
道立醫院藥劑官 佐竹順如
公立中學校教諭
公立實業學校教諭 有川久次郎
依願免本官(各通)

會

◇京城神社上棟祭 來る五月二日午後一時から新築本殿、幣殿、拜殿上棟祭を執行する

◇京城醫師會第十周年記念式 五月十日午前九時三十分から舉行、式後赤木副校長の紀念講演會を行ひ正午から園遊會、午後一時から演藝會を開く

◇殖產助成財團評議員會 朝鮮殖產助成財團では三十日午後三時から殖銀に於て評議員會を開き昭和五年度決算を附議し原案通り可決した

◇石原候補推薦 府會議員選擧に立候補せる石原磯次郎氏は五月二日午後八時から龍山倶樂部で政見發表演說會を開く

◇鈴木特命檢閲使一行招待晚餐會 兒玉總監は目下入城中の特命檢閲使鈴木大將一行を五月三日午後七時より官邸に招待し一夕の晚餐會を催すと、なほ當日は陪賓として林軍司令官、兒玉參謀長、今村內務、森岡學務局長、民間側からは韓相龍、朴榮喆兩氏が陪席する

人

◇內鮮二泉氏(殖產局商工課長)三十日夜出帆

太平漫語

拓務省の廢止、鐵道省の合併、林商工兩省の合併論がいよ〳〵有力になりつゝあるといはれる▲この二つは何處から見ても有力になる可能性はあるやうだ。拓務省は新設以來、どちらも先通りになるまでの話▲與黨の整理意見はなか〳〵思ひ切つてゐる。『意見』としては申分はない。それだけ實行となると相當中分が出來るかも知れぬ▲と言つても與黨の意見位の意見ならば誰でも打ち合はせてゐる。もつとよい『意見』の打ち合せがあるかもしれぬ▲しかし實行の出來ぬ意見ほど權威のないものはない權威のない意見は利益がない。行政整理などの場合には無益なる意見は有り難くない▲政黨の無責任なる『意見』が世間を騷がす例はすくなくない。大風呂敷を擴げるのは政黨の持ち前らしいが、影響には一向頓着せず世論を惑しめのがある▲意見の賑當となれば、政友會あたりでも大した意見もあらうが、この際民政黨以上のりつぱな意見は出さぬ方が政友會のために賢い▲陸軍では『軍備の相對性』とやらを盾に、軍備の縮少には絕對反對論を流行させ意見で『軍備の相對性』のみが育成する意見だ▲但し陸軍の意見は政黨のそれとは違つてゐる。そうな意見を以てゐるらしい。これも意見は意見だが、若しあまりにも六ケしからう▲尤も南陸の師團改置などは、陸軍ばかりではなく一部世間にも意見もあり傳聞もあるやうだから、陸軍としても意を強ふするに足りるだらう。世間もこうなるとなか〳〵騒い―

新白無垢タイヤ入
白金 暴落 大特價 サック付 貳圓五拾錢
表白金裏廿二金張指輪を
白金の暴落と工場の閑散期を利用して製作せる卒千個限り金貳圓五十錢にて特賣致します あまり安いので白金ではあるまいと思ふ方もありませうが御禮としてメッキだらうなどと思召さず何時でも引取ります
東京美術品商會

戶籍上の 改姓改名 が自由にデキル 詳細案內書無代進呈 大阪住吉帝塚山 研究會

外務社員招聘
年令廿五才以上殊に官公署勤務の經歷ある方を希望す 履歷書送附ありたし
京城府長谷川町一二二番地
第一生命保險相互會社 朝鮮支部

日本勸業銀行の 姉妹會社
○御利用せられよ=弊社の低利貸付=手續簡易
勸業債券、復興債券、公債を擔保で即時金融します
○來月くじ債券の豫約賣
○月賦賣……樂しみあり最も手輕な貯蓄方法
△御注意……近來弊社の名を騙る不正のものあり(各種の案內書、御請求次第發送)

債券相場

回別	賣値	買値
[illegible]	[illegible]	[illegible]

回別	賣値	買値
▲六三	[illegible]	[illegible]
六六	[illegible]	[illegible]
八〇	[illegible]	[illegible]
八九、九四	[illegible]	[illegible]
九三	[illegible]	[illegible]
割引 一回	[illegible]	[illegible]
割引 二回	[illegible]	[illegible]
割引 ▲三回	[illegible]	[illegible]
復興十圓券 一回	[illegible]	[illegible]
復興十圓券 ▲二回	[illegible]	[illegible]
復興十圓券 三回	[illegible]	[illegible]
復興十圓券 四回	[illegible]	[illegible]
復興十圓券 ▲九回	[illegible]	[illegible]
復興十圓券 十回	[illegible]	[illegible]
復興十圓券 十一回	[illegible]	[illegible]
復興五圓券 五回	[illegible]	[illegible]
復興五圓券 六回	[illegible]	[illegible]
復興五圓券 八回	[illegible]	[illegible]
復興五圓券 ▲十九回	[illegible]	[illegible]

右相場五月十五日迄 ▲印來月くじ ○抽籤手數料一口十三錢
京城府南大門通一丁目
【本店東京。日本勸業銀行構內】
日本勸業證券株式會社京城支店

有田ドラッグ りん病 すぐイタミが去りウミが止る 京城鍾路本町 有田ドラッグ 京城黃金町 京城龍山 有田ドラッグ あらゆる治療を試みても効かぬ患者は有田ドラッグへ來れ

虛弱に滋養と強壯 無臭ニンニクエキス 滋養卵油 鰻油 代金 井上又七

滋合齒科 南大門通五丁目

投網 釣具 優良と低廉 四分目二尋十一圓 五分目二尋半十二圓 其他和糸製各種 霞網三間三圓 京城水標町一丁目 漁具商 吉備商會

產婦人科(入院隨意) 醫學博士 橋本吉藏 京城府岡崎町七 電龍山五八〇番

頭痛にノーシン

社說　治法問題と日本の對案
無條件撤廢は不可能

外務省では去る二十八日支那における治外法權撤廢問題に關する最終的聲明書を閣き法權問題に對する帝國政府の根本方針を決定したと傳はれる。この根本方針に基づく大綱はすでに新聞外電より報道されたが、その骨子と見らるゝが報ずる處によれば右の交涉大綱なるものは（一）支那內地の開放（二）在留邦人の生命財產の保護（三）特殊地域の除外（四）特別地方における特別裁判（日本人判事參加）の四項を眼目とし、由來として治外法權の卽時撤廢を承認したものゝやうである。治外法權の撤廢問題そのものには何人も主義上異論を挾むべき餘地はない。これは既に國論濟みである。たゞ化問題に『國際』の二字を冠するに及んで如何なる紛爭が惹起されるかを齒蔽するのである。法權問題を破綻せしめるのは、法權問題そのものではなくして撤廢を實行する時期、手段、順序等に關して支那對各國間に意見の開隔が存する結果に外ならない。日本が主義上、即時撤廢を承認するからには、即時撤廢により派生する危險を防止するに足るべき十分の條件が之に附隨すべきは勿論である。しかしてわれ等は、支那現在の實情に照して日本の提出したる四條件は頗た適切且穩當なるものであると思ふ。寧ろ、穩當過ぎるほど穩當なる制限案なりと稱するも過言でない。

◇

治外法權の撤廢と同時に支那內地の開放を要求するは條約上の約束に基づくもので、すでに開放する以上、居住營業の自由が認めらるべき事も亦自然の理である。

しかして支那の中央政府は內地各方面に散在する外人全部に對して間然する處なき生命財產の保護を加へ得べきや否や、支那の司法制度、行政組織、軍警の配置は內地在住の外人をして生命財產に何等の危險を感ぜしむることなく、安心して居住營業をなし得るほど完備せるや否や。この疑問に對して『否』と答へらるゝ時は即ち治外法權卽時撤廢が否定せらるゝ時でなければならぬ。治外法權撤廢の實行を妨ぐる障碍は、實に右の如き支那の內部的事情から發生して居るのである。

◇

特殊地域の除外は日本としては一步も讓り難き當然の主張である。支那側が內地開放の交換條件として關東州租借地の還付を要求せんとするが如きは、餌で鯛を釣らんとする以上の狡猾なる手段であり、更に言ひ換へれば、を設けて內地開放を拒絕せんとする卑怯なる心事を暴露するものに外ならない。治外法權と關東州租借地とは、全然何等の關係なき別個の問題であつて、支那側が斯る非合理的の要求を提起し來るは、治外法權問題の交涉を一層複雜化し、險惡化するものと言はねばならぬ。

◇

特別地方における特別法院の設置の如きものは、局地的、漸進的に治外法權を撤廢せんとする中間的手段と見做すべきもので、縱しまた穩當なる主張と認めてよからう。抑も、治外法權なるものゝ支那に存在するは、存在すべき理由あつて存在して居るのである。必要あつての存在である。必要なきに至れば、支那がその要求なくとも自ら撤廢さるべきものである。しかして治外法權は現在の支那に全く不必要なりやと問はゞ、公平なる批判者は多分『然り』と答ふるに躊躇するであらう。この狀態の下にあつての撤廢問題である限り穩當なる條件がこれに附隨するは當然なりといはねばならぬ。日本の對案には、妥協讓歩の精神が明白に刻み込まれてゐる。われ等は支那側がこの點を十分に理解して不當の猜疑的態度を慎み、誠意この問題の解決に當らんことを希望せざるを得ない。」

失業救濟と各國道路事業
日本では三千六百萬圓を投ず　世界を通じて十六億

【東京】失業救濟を目的とする道路改良二千二百萬圓の新規計畫が議會を通過したので內務省では四月十五日から國道および府縣道の新設又は改良の工事をはじめる事になつた。昭和六年度につかはれる金は國道府縣道を通じて三千六百六十萬圓これに伴ふ勞働者數は延百七千人に上る等、日本の道路工事としては前例のない大仕掛けなものである。

各國で六十億圓

然しながら、失業救濟事業として、政府が道路工事を起す事は世界的にみれば、もはや新しい事ではない。簡單に取り掛かれるので各國でやつてゐる。殊に本年は、イギリス、フランス、ドイツ、イタリー、カナダその他數多くの國々で道路事業費を增加してゐる。

イギリスでは本年一月十五日百六十萬ポンド（千六百萬圓）の追加支出をして新しい道路工事を直ちにはじめた。フランスでも一億フラン（八百萬圓）の追加支出をなし、カナダは二千萬ドル（四千萬圓）の追加支出をして道路事業の擴張を計つてゐる。

アメリカ商務省の見積りによれば、本年中に各國政府が土木建築事業に使ふ金は總額ざつと百十億ドル（二百二十億圓）で、その中道路事業費は三十億ドル（六十億圓）といふ見積りである。

三分の二は米國で

世界の道路費六十億圓――その三分ノ二、即ち四十億圓はアメリカが使ふ。これはアメリカ商務省調査の本年度支出見積りであるが全國自動車商業會議所の發表によれば、アメリカでは昨年も道路工事に二十二億ドル（四十四億圓）使つてゐる。

アメリカでは聯邦道路補助法の下に、主要道路の建設には年額二億五千萬圓の補助金が國庫から出る。その上各州廳からも補助金を出す。

かうして造られたアメリカの道路の延長は今や三百萬哩を超えて、日本の道路延長は六十五萬九千哩（アメリカ商務省調査の各國道路哩數發表による）アメリカの道路哩數のざつと二割一分。

財源は如何

こゝに注意すべきは道路事業の財源である。日本の今回の道路事業はその費用の大半を公債によることになつた。

イギリスの自由黨なども、失業救濟の公共事業に公債を濫發してその財源に充てよと言つてゐる然しイギリスには道路基金といふものがある。自由黨はこの基金をか捋ひ運びに護岸基金として道路公債を發行せよと いつてゐるのである。

イギリスの道路基金は自動車に掛ける税金によつて出來たものである。道路事業の財源はこゝにある。どの位の金額かと言いば――

イギリスの道路基金（單位千ポンド）

	豫算	實計
一九二九―三〇	三、六〇〇	三、八二一
一九三〇―三一	三、七六〇	三、六二四

（註）實計の項一九二九―三〇年度は一九二九年四月一日より一九三〇年三月十五日迄の數字一九三〇年―三一年度は一九三〇年四月一日より一九三一年三月十四日迄の數字

卽ち豫算も實計も本年は增加してゐる。つまり一年に二億二千萬圓乃至二億三千萬圓の金が集り、これが道路に使はれるのである

一方アメリカでは各州でガソリン税をとり、これを道路資金に充てゝゐる。税率は各州で違ふが、自動車が消費するガソリン一ガロンにつき四分の一セント乃至四セントの税金がかゝる。昨年中にアメリカの自動車が消費したガソリンは百三十億ガロンでガソリン全消費量の八割である、こんな譯でガソリン税は昨年中に五億千五百萬ドル徵集された。これがすべて道路事業の財源に充てられるのである。つゞめていへば自動車とガソリンが失業者を救ふといふもの

總督主催の奉祝大園遊會

（上）園遊會場入口における齋藤總督夫妻および兒玉政務總監夫妻の來賓歡迎▲（下）模擬店で御馳走に舌鼓をとる總督（左）と總監（右）

日本的生活の反省【五】

十九日本社來賓閣において行はれた『友の會主催春季小講演會』席上講演要旨

城大教授　安倍能成

◇

さういふやうな吾々が德川時代に形づくつたところの文化といふものゝ特色に就て一々述べてみますと時間を取りますから、それは略しますけれども、たとへば吾々が今もみるところの日本固有の雜俳といふ樣なものを見ても如何に德川時代の文化は特殊なものであるかゞ判る。そして非常にせまい範圍の中で細やかな味はひ翫賞しなければ十分理解が出來ないであらうと思はれる程であります

ところが、さういふ世界的要求といふか、共通要素を持つてゐない日本國民が明治以來思ひ切つた全く性質の異つた西洋文化を輸入したのであります

日本の在來の文化と西洋の文化とをくらべるとき恐らくこれくらゐへだゝりのある文化はないであらう。

その生活の仕方をくらべるときに、恐らくこれくらゐ違つた生活の仕方はないといつてもよいと思ふのであります。

ところが、明治になつて急に今まで全然西洋と共通の要素を持つて居ないところの日本國民が、思ひ切つて、西洋文化を輸入したのであります。

◇　◇

昔の歷史を考へて見ませう。たとへば、ローマ人はギリシヤ人の文化を輸入したときには、ローマ人は或る程度までは開けて居りましたけれども、併しながらギリシヤから輸入した文化といふものはローマ人の今まで持つて居なかつたものである。その間に違ひがあつても、ローマ人とギリシヤ人との間には非常な共通があつて、到底日本人と西洋人との距離とは比べるとの出來ないものであります

さういふ風に非常に違つたところの文化を思ひ切つて輸入することになると、その爲にはどうしても在來の文化を壞さなければならないといふことになつて來る。つまり明治以來のやり方は思ひ切つて在來の文化を破壞し、そして西洋文化を輸入し新なる文化を建設しようといふ勢ひで進んで來たのであります。

その點は福澤諭吉先生のやうな非常な文明要求家が出て來られ、その當時の勢ひの赴くところを見て非常に思ひ切つた、大膽な指導をし、徒に左顧右眄しない、躊躇せずに西洋文化を輸入したのが今日吾々の文化を造つた有力な原因なのであります。

ところが現在において吾々の生活といふものを考へて見ますといふと、まあ、西洋文化も或る程度までは受け容れた。しかしながら西洋文化は未だ行詰つた文化ではありません。――或る人は西洋文化はすでに行詰つた、これからは東洋文化が頭をもたぐべき時代であると申しますが、それは或る意味において認めることが出來ますが、しかし唯無條件に承認することは出來ない。今日、西洋文化は段々と進んでゐる。その進んでゐる文化を一日受容れて見ると、昨日受容れた西洋文化だけでは足りない。今日の文化を受容れなければならぬ。今日の文化を受容れたからそれで十分かといへば、更に明日の文化を受容れなければならぬ。西洋文化は停滯してゐるものではない。常に進歩してゐる。若し西洋文化は停滯してゐるならば吾々も落着いてやつて行くことが出來るのでありますが、西洋文化はどん／＼進歩する。

日本の文化も進歩はするが、しかしその進歩は大體西洋文化を受容れる程度のものである。それに構はず西洋文化はどん／＼進歩しますから、從つて日本の文化は落着かないといふやうな弊害が一面において生じてゐるのであります

南鮮の春を縫ふ
―兒玉總監に一行して―（三）

松本生

晉州は慶長の役におけるいはゆる泗川新寨の戰の古戰場だ。この戰は露梁津、蔚山の戰と共に豐公の討明役中の三大戰といはれてゐるが、戰史を按ずると、慶長二年十月島津義弘が僅か五千の寡兵を以て廿萬の明軍に當り、苦戰十二時間遂に防勢を攻勢に轉じて大敵を擊破し、敵の首を馘ぐること實に三萬八千七百十七級、このほか斬りすてたもの數知らず、卽ち義弘は悉く耳を削いで大樽十個に詰めて肥前名護屋なる御大將秀吉の本陣に送つたと書いてある。耳の數十樽を送られて秀吉が舌鼓をうつたかどうかは戰史にて載つてゐないが現も角船津新寨はかくの如き史實を殘す大古戰場である。城址は山水絕佳にして眺望絕佳、櫻はすでに散り果して消爽、古戰場たらずとも優に南鮮の一名勝たるを失はぬ一行はこゝにて泗川郡守はじめ三千浦船津兩面の有志諸出の歡待を受けて、ゆるゆると晝食をいたゞく。それより島津義弘の碑前にて白石泗川中學校教諭より現地について戰史を聽取し、明兵の遺棄したと稱する兜を觀覽し、總監は諮めらるゝまゝに記念植樹を爲して出發。沿道の情景は恐く初夏期終り、このところ生命の安全を保證せられた雉が路傍に悠々散策してゐるのも特異な風景である。途中一行は恰も申し合せたるごとく自動車中にコクリ／＼と快適の居眠りを續けた。出迎の賑いまたほころびだに見せなかつた京城の花も、けふあたりはすこしは微笑みかけたであらうか。

×　×

晉州についたのは午後三時半、總監は直に郡廳に入り、晉州郡守以下の職員および晉州官民を接見しねんごろなる一場の挨拶および訓示を試みた。それより一新女子高普、晉州高普に赴き、高普では職員生徒に訓話を與へ、裁判所を經て道立病院へ、こゝでは施療患者に金一封を贈つた。續いて晉州神社に參拜、神前の矗石樓にて小憩樓は洛東江畔に臨み晉州隨一の景勝地である。こゝもまた文祿慶長役の古戰場として名あり、佐久間高普教諭よりその研究になる戰史を聽取した。側に義妓祠あり、同役中日將を抱いて相擁して河中に沈んだと傳ふる義妓論介の祠で、今日なほ晉州妓生の崇敬を一身に集めてゐるといふ。去つて晉州農業學校訪問。農業學校は此新學期より改稱移轉したばかりといふことだが、木の香り未だ高き新校舍に總監を迎へたといふので今村校長初め關係者の喜悅。こゝでも總監は校庭にて全校生徒に一場の訓話を試みたが、それは農業學校生徒に最も適しき訓話であつた。

×　×

今村校長は農業教育に一家言を有する人と見受けられた。總監に對しても堂々とその抱負の一端を披じ、末節的技術教育を排して、系統的農家經營の實際教育を授けんがため、本年より五萬坪の實習圃を以て、播苗より耕作收穫貯藏に至るまで、專ら生徒卒業後における農家經營の實際を實習せしむるといふ抱負を語つた。この農業學校の存在と今村校長の存在とは晉州人士の誇りの一つであるらしい。總監はこれを以て晉州におけるこの日の日程を終へ、晉州道廳んとする順路蔡月に落ついた。同夜總監は、渡邊、馬野の兩知事、石田、土屋の兩警察部長を初め晉州官民十數氏を旅館に招じて會食歡談した。この日晉州市民代表會より總監に『南江改水工事速成方の件』の陳情があつた。

×　×

晉州は全く安定してゐる。道廳の釜山移轉後却つて向上の途を辿つて、今日では當時とは見違へるほど發展したといふことだ。これは晉州今日の喜びとして、土地の人々より總監に親く物語つたところでもあつた。事實晉州の全市を一巡して目擊するところ、晉州は平和に而も地味に晉州自身の力を以てこゝまで伸びて來たやうだ、將來もまたその自力を以て伸びるであらうと觀ぜられ、晉州のためにうれしく感ぜずにゐられなかつた忠南公州あたりも、おそらくかくあるであらうし、またかくなければならぬと、ひそかに公州のために期待せざるを得なかつた。

×　×

廿一日、朝九時晉州を發つ。小雨あれども砂塵を免れるには却つて好都合だ。馬野、土屋兩氏はこゝにて總監と分袂。自動車行程二時間半、山道を突破して陝川に到る總監は郡廳にて接見、訓示、狀況聽取記念植樹等々の行事を終へて晝食後高靈に向ふ。陝川では『陝川堤防改修工事の件』の陳情があつた。高靈郡廳には林慶北知事、大野同警察部長が出迎へて、渡邊慶南知事、石田警察部長より『總監一行』を引繼ぐ。全南以來三道に跨つたが、三道の知事、警察部長、官房主事のリレーレースは頗るチームワークよく、いよ／＼慶南組からラストの慶北組に總監一行は『移管』せられたわけだ。高靈では陳情二件あり、曰く『高靈達城兩郡を貫流する洛東江に架橋の件』および『邱南鐵道敷設の件』であつた。高靈を發し、途中中達城郡守に迎へられて同郡花園面事務所に立ち寄り、四時大邱に入り、總監はまづ慶北道廳に車を停めた（つゞく）

赤十字社巡回診療班

赤十字社朝鮮本部巡回診療班は每年各道醫療機關の乏しき僻遠地の傷病者を救助する目的を以て巡回診療班を派遣し無料診療を施行しつゝあるが本年度第二回巡回診療班は忠淸北道堤川丹陽各郡管內に派遣することとなり醫員一名調劑員一名看護婦一名五月一日午前七時卅分京城出發該地に向ふ由

養鷄産卵共進會
水原で朝鮮最初の試み

朝鮮の養鷄は當局の熱心なる獎勵と養鷄家の努力とによつて飛躍的に發達し、殊に改良種の普及は最も顯著なる成績をあげ、昨年末統計によれば全鮮總羽數は六百十八萬六千羽この內改良種二百十萬三千餘羽その改良種總羽數の三十四パーセントに達し、農家每戶二羽二分に當り殆ど普遍的に農村は勿論山村漁浦に至るまで一般家庭の副業として普及しゐるが、在來種鷄は產卵率低き爲め各道競つて改良種鷄の普及に努めつゝあるが、朝鮮畜產協會では半島最初の試として昭和六年十一月一日より七年十月十六日までを會期とし水原農事試驗場において第一回產卵鷄共進會を舉行し、產卵能力優良なる鷄の普及をなし優良なるものを表彰する事とせるが、出品は各道一組（雌五羽とし鑑識雛一羽計六羽）宛（京畿、慶南二組）合計九十羽とされたが、忠淸南道にては大田會田氏飼育白色レグホーン種一組を出品に決した

桑の外皮で製紙出來る
商工省大乘氣

【東京電話】桑の木外皮から日本紙の原料を採ることは古くから試みられてゐたが、今回東京工業試驗所第二部長越智主一郎氏が多年苦心の結果化學的方法で然も安價に良質の日本紙をつくることに成功した。從來養蠶に葉のみ使つて打捨てられた桑は約百九十萬町步で、原料となる部分は八萬噸あり、商工省では貿易振興のため大乘氣である

漁場に郵便局臨時出張所

黃海道海州郡延平島及甕津郡巡威近の沿岸一帶は石首魚の漁場として全鮮的に著名であり、五月から六月初旬にかけてその盛漁期中は內鮮漁船の來集するもの數百隻に達し、その漁獲高六十餘萬圓と稱せられるので、遞信局では漁業關係者の便を圖り盛漁期中約一箇月間を限り、海州郵便局から吏員を派遣して延平、巡威の兩地に臨時出張所を設け郵便爲替貯金等の事務を取扱はしむることとし、延平島は五月二日から巡威は五月七日から事務を開始する由

全南竹製品
眞價を認めらる

四月十五日より五日間の會期を三日間延期した程大成功に終つた全南竹林製品品評會の竹製品の眞價を認められ、慶北森林組合聯合會よりは木浦森林組合聯合會に對し潭陽產竹製品の大量注文に接した、今後一ケ年約一萬個入用なるが差當り三千個だけ入要なり値段其他品物間に合ふやの照會が來たので、潭陽產業組合十分にこの注文を引受くる自信あるので大喜びであると

振替貯金の受拂高

京城府內各郵便局所に於て昭和五年度中に取扱つた振替貯金の受拂高は、受入口數十四萬千六百四十口、その金額五千三百三十五萬三千八百七十二圓で、拂出は口數九萬二千二百七十七口その金額七千七百十一萬六千百六十五圓にして、前年度に比すれば、受入口數三分金額二割一分共に增加し、又拂出は口數一分二厘金額一割二分共に減少してゐる

海綿用
クラブ白粉
添附の海綿
唯一刷きで
忽ち輝く
お顏の美
白色・肌色
正價 四十五錢

●ノーシンのむので仕事がズン／＼●

本町四丁目（電本二一七七番）
朝鮮唯一の
京城荷札
優し春風そよ／＼吹けば
河岸の柳もそよ／＼と

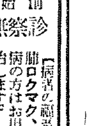

創始者
診察無料
【病者の福音】痔疾に效なき胃腸病肺ロクマク、婦人諸病、脊髓其他難病の方はお出でなさい、設備的に根治します。
京城旭町二丁目（一〇組前）
エナーヂー治療 原田根治院

ぢ疾 江門病 全般
太陽燈療法
紫外線療法
科開設
小倉肛門病院
小倉市東鍛冶町（電話六八二番）
各等入院

キリンビール
東京上野不忍池畔
於第二回化學工業博覽會
最高名譽賞受領
最古の歷史
最新の設備
最上の品質

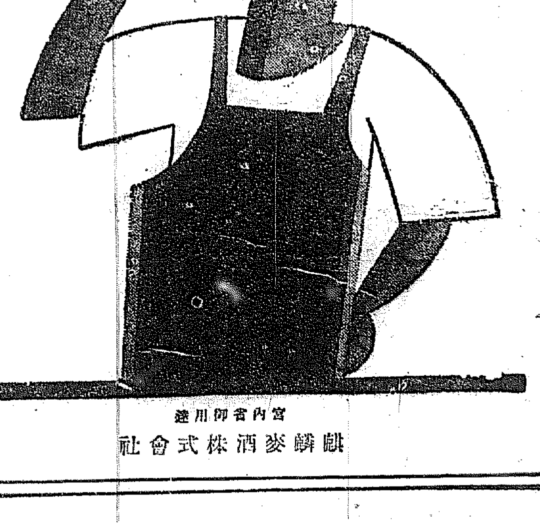

宮內省御用達
麒麟麥酒株式會社
K—14

天長奉祝

釜山 二十九日の天長節に際し釜山府廳では午前十時拜賀式を行ひ終つて渡邊知事主催の下に官民多數を招待し盛大な祝宴を催した

馬山 午前九時より馬山府廳と、馬山公立小學校において御眞影の拜賀式を行ひ午前十一時三十分からは中央運動場において一般官民の祝賀會を開催し、なほ同郡馬山府廳は十一時三十分より府廳後庭において官民多數を招待して祝宴を開いた

晉州 各學校の拜賀式は午前九時から晉州神社の祭典は同十時から郷軍分會の觀閲式は同十一時半より開始された。官民合同の祝賀會は一昨日來の降雨のため會場

多直石側に整列し君が代合唱の後桂校長務祝辭を朗讀し上萬歳三四唱氏の發聲にて萬歳を三唱して散會した

密陽 公立普通學校では午前九時三十分から天長節祝賀式を擧行し、同十時三十分から密陽公立高等普通學校講堂において祝賀拜式を擧行したが武藤判事、久保田檢事、植野郡守、平島邑長その他官民有志多數參列した

漣川 漣川公立尋常高等小學校講堂に同普通學校では各々午前十時から勝守郡守校長その他官民有志參列の上天長節拜賀式を擧行し、同十一時から普通學校にて官民合同の大祝賀會を開催した

大邱 大邱府官民合同天長節祝賀會は廿九日正午第一小學校講堂において開催せられ參會者が百余名君が代合唱次いで桑原大邱府尹の挨拶あり閉會林知事の發聲にて萬歳三唱ありて散會したが又林知事より招待された臥龍水池における園遊會は前夜來の降雨のため止むを得ず午後一時半から道評議會議室において官民五百余名參席の下に「君が代」合唱に次いで林知事の挨拶あり冷酒を酌み隣室退席後宴に入り餘興しその他藝妓、妓生の手踊り等に十二分の歡を盡し同四時ごろ散會した

慶州 公立小學校及公立普通學校は九時半より、在郷軍人分會は青年訓練所生徒と聯合にて小學校の式後同校庭においてそれ〲拜賀式を行つた（慶州）

大田 小學校では午前九時半から講堂で拜賀式執行官民有志多數參拜があつたがこの日市內各學校をはじめ第三大隊・憲兵隊・郡務所、警察署等もそれ〲式を擧行した

江景 江景小學校では午前十時から講堂において全生徒職員および各官公衙首腦部父兄地方有力者多數參列一同君が代合唱の上拜賀式をなし同十時五十分終了したが同時刻において商業學校および普通、でも拜賀式を行つた

公州 高等女學校は午前九時から公州小學校は午前十時から各自講堂においてその他各學校も同時刻拜賀式を擧行した劉知事は正午道廳において官民多數を招き天長節奉祝の宴を催し市中は條の空に高く國旗を掲げ天長無窮を奉祝した

群山 前田群山府尹は恒例により同日正午府廳樓上に官民約四百名を招待し祝賀會を開催したが開會の挨拶について君が代の合唱あり前田府尹祝辭を述べ次いで萬歳を三唱し祝杯を擧げて散會

光州 前日來の雨はなほ歇まず氣づかはれて居た正午頃から快晴となり戸毎に日の丸の旗翻り軒燈は吊された道廳はじめ各官廳各學校は十時から拜賀式十一時半から光州神社において山本神官により奉祝祭典執行馬野知事祭祀務部長倉元郡守與村面長田邊郵便局長野光日主催干原神社總代等各玉串奉奠をなし正午終了零時半より小學校々堂において官民合同祝賀會開催國歌合唱與村面長の開會の辭ありて開宴馬野知事の發聲にて萬歳三唱一同これに唱和し一時閉會出席者四百餘名又午後三時から知事招待の奉祝宴は武德殿において開催された知事夫妻の出迎へを受けて會場に入り一同着席するや國歌合唱馬野知事の挨拶ありて開宴內鮮美妓酌間を斡旋し宴酣なる頃知事壇上に立ちて萬歳三唱一同これに唱和して散宴後庭に設けられたる模擬店開始され同時に各種の餘興は開始され一同歡喜の裡に午後六時散會した

木浦 府廳〔判讀不能〕拜賀式は午前九時半より擧行され次で松島神社奥があり官民合同三百余名の祝賀會は正午小學校講堂で開き、午後一時から府尹主催の祝賀會が府廳構內で行はれるが、この日木浦は國旗、幔幕、軒燈に飾られ松島神社境內の舞樂殿では檢番婦人會主催の余興奉納があり各流生花陳列も各所で催され、夜間は各學校生徒の旗行列夜は府民總出で大提灯行列を行ひ盛大にこの佳き日を奉祝した

榮山浦 小學校では廿八日午前十時から拜賀式を同校講堂において擧行し式終了後官民有志の大祝賀會を催し各有志の祝詞等あり最後に武多野翁の發聲で萬歳三唱して散會したまた榮山浦神社では午前十一時から天長節祭典を執行した

永登浦 公普校は午前九時から小學校は十時から拜賀式擧行引續き小學校で官民合同の大祝賀會を催した

仁川 天長の佳節に際し仁川府では山手町公會堂において正午より官民三百余名出席して大祝賀會開催君が代の合唱松島府尹祭祝の辭ありて開宴吉田會頭の發聲にて萬歳を三唱し散會した松島府尹は同夜八時から公會堂に官民二百余名を招き盛大な祝賀宴を催した

元山 朝來一點の曇りなき麗花爛漫の中に天長佳節を迎へた元山府は各所奉祝塔を設らへて今日の佳き日を壽ぎ奉つたこの日府廳では午前十時より十一時までの間において拜賀式が行はれて各中初等學校では午前十時より拜賀式を擧行し正午よりは府廳前廣場で官民合同の奉祝會が擧行された、參會者數百名今を盛りの櫻の下で散る花を盃に受けて祝盃を擧げ萬歳を三唱して散會した

咸興 北鮮も春爛漫の花盛り天長節の佳辰、午前九時半から歩兵七四聯隊は奉祝觀兵式を練兵場にて擧行同十時から各官衙、學校の拜賀式あり正午には道廳前庭に知事招待の奉祝宴、午後一時半からは咸興神社に府民有志總動員の奉祝祭を擧行、榮え行く御代萬歳を壽ぎ奉つた

會寧 官民は午前十時から會寧神社にて中祭同十一時より小學校にて拜賀式正午より公會堂にて祝賀會を開催した又會寧陸軍諸部隊は午前九時から練兵場において衛戍部隊諸兵の觀兵式を擧行した

城津 午前十時から在郷軍人會青年團員はじめ官民多數參列の下に小學校において拜賀式を擧行し、引續き城津有志主催の下に百五十名出席、祝賀會を開催し、主催者の挨拶ありて一同祝盃をあげ、山下會長の發聲にて萬歳を三唱奉祝した

沙里院 沙里院高女校、小學校、公普校では廿九日午前十時何れも天長節祝賀式を擧行した

平壤 平安南道廳における天長節拜賀式は午前十時半から道廳會議室において擧行、職員の拜賀についで道評議員その他の拜賀あり同十一時閉式。又平壤府の拜賀式は午前九時廿分から府廳樓上會議室において職員一同參列の上擧行されついで一般府民の拜賀あり同十時閉式した。なほ園田知事夫妻は道內官民有力者數百名を正午平壤府公會堂に招待一同着席、君が代の合唱についで園田知事の祝賀詞あり同知事の發聲で萬歳を三唱、閉宴、更に公會堂附近一帶に設けられた模擬店に盛大なる園遊會を催し午後一時過ぎ目出度く散會した

新義州 朝來快晴、各官衙學校は午前十時からそれ〲奉祝式を擧げ、知事主催の祝賀宴は午後零時半道廳で開催、官民有志婦人等二百餘名出席あり又官民合同の祝賀會は午後二時公會堂に開かれた、出席者三百名、一同祝杯を擧げ萬歳を三唱して散會した

安東縣 午前九時より安東領事館において御眞影拜賀式を擧行、市內各學校においても午前九時より拜賀式を行つた、官民合同の祝賀會は午後一時より安東公會堂において開催した

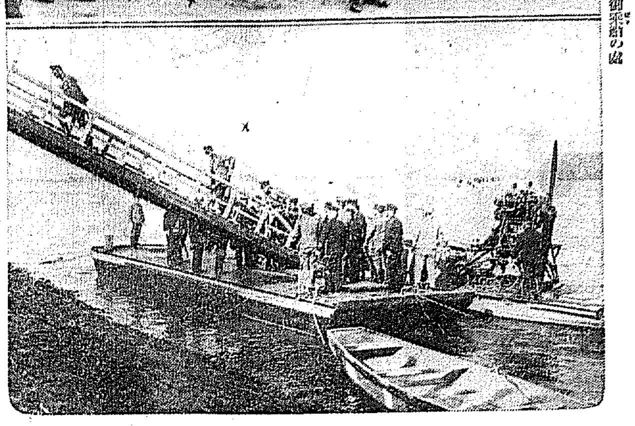

【寫眞説明】上は二十八日平壤飛行聯隊乙格納庫に親臨御見學の閑院宮春仁王殿下（×印）下は義州統軍亭に向はせられる春仁王殿下（×印）安東飛行機からプロペラ船に御乘船の處

咸鏡南道

咸興體協 野球新陣容成る
―來る十日高普球場で―
興南軍と對戰する

咸興體協野球部の新陣容なる。投手安、捕手田萬、遊擊手中田、二壘手土田、外野手中田、河村、根下手用、南方の猛手に松山高商のバッテリー佐藤、河野はその主ゝ道廳に移し植えられ三南高商の剛投手、今治中學の剛打者正岡殖銀大邱支店の土井、陸軍の岡田と剛打者を加へて金城鐵壁の陣容はなつた。監督には現役河村を敬いてこれに若箭勝助を配し主將は剛打猛肩な下手選手が擧つてすでに練習に餘念なく來る十日には高普球場に於て興南體協野球部との第一次戰を擧行する筈、一方協會野球部は山本、武智の正副部長に依り本人、篠原、鳴谷、和嶋、吉池、高瀨、臨野、高崎、齋藤、土館諸々を推して選手をして豫備の憂を除き府內各方面の同情により千餘圓の寄附金と協會補助の豫算を合せて本年度野球部豫算は約一千五百圓に達する。二十八日までの寄附者左の如し（咸興）
▲一金二百圓咸興工友會▲六十

見事な黄楊
お土產品製造奬勵

咸興元町林務課內種苗圃に自生する黄楊は樹齡十年に達し目通り直徑五六寸におよぶ美材あり世界的な特產物といはれてゐる。この際に着眼した咸鏡南道府林がこれを原料とする櫛内ステッキや印材等のお土產を目論んでゐるが道林務當局の觀測によれば年に伐可能の樹數は二千株、それも一同では悉く六寸以上の原材にしかならぬから事業價値は疑問である（咸興）

記念の奇禍
安邊郡釋王寺

安邊郡釋王寺驛前の香川京太郎（六七）といふ爺さんは二十三日午後五時五十分京城行五五號列車に乘込んだ所同驛到着の機關車にはね飛ばされ身體數個所に負傷を負ひ即時元山府立病院にかつぎこまれたが廿四日遂に死亡した（咸興）

產業組合總會
永興產業組合は廿七日の總會において絶對多數を以て前咸南官房主事森澤守次郎氏を理事に推薦した（咸興）

忠清南道

產業實習生指導
普通學校長會議

大田郡では普通學校卒業生指導に關し二十八日午前十時郡會議室にて郡內普通學校長會議を開催し各學校長の前年度に於ける產業實習生指導成績の概要報告と本年度に實施せんとする計畫の發表あり左の協議をなし閉會した（大田）
一、生產品共同販賣肥料共同購入に關する件
二、各學校定例集合日を最も有效に實施すべき方法
三、優良產業實習生に賞を補助し水原農事試驗場及び京畿道指導學校卒業生營農作業狀況見學の件
四、農產道路計畫樹立の件
五、前項必行の爲め最も有利なる副業及び農業經營助長獎勵に關する件
六、本事業に對する昭和九年道地方費補助金決算書提出の件
七、產業實習生經濟調査に關する件
八、赤米除去優良種普及普代與普通農事一般指導に關する件

公州高女 學校祭
けふ午前十時から執行

公州高等女學校はこの程伊勢皇太神宮御造營の神木の一部を以て神明造神棚を製作安置し皇太神宮、北野天滿宮、および公州神社の御神靈を奉安し同校開校記念日の一日午前十時から盛大な學校祭を擧行する（公州）

大田驛野遊會 大田驛從事員の野遊會は三十日、五月一日兩日皇大神宮廣場において開催（大田）

兒童愛護デー 五日第五回兒童愛護デー當日大田高等女學校では左の催しをなし趣旨の徹底を期する筈（大田）
一、標語を全生徒に課し優良なるもの二十を選び多額の宣傳ビラを作り生徒通學區域に配付す
二、兒童愛護のポスターを作製し適當の個所に掲示す
三、兒童愛護に關する講話をなす
四、當日又は十二日父兄懇話會開催の豫定（但し講師の都合に依る）
五、當日兒童愛護の劇畫を與ふる如き企を商店に勸告す

◇小學校修學旅行 大田小學校の恒例春季修學旅行は六年生百二十三名六日大田發京城仁川地方に二泊旅行を皮切りに五年生群山、四年生論山恩津地方へ八日出發同日歸校の外一、二、三年生も夫々近郊の遠足をなすことに決した（大田）

平安南道

平壤球場開き
前夜來の雨晴れ
牡丹臺人で埋まる

平壤府體育協會主催、府公設グラウンド開き野球大會は二十九日天長節の佳日を卜し同グラウンドにおいて擧行、この日前夜の降雨について朝來天候は如何と氣づかはれたが午前九時過ぎより漸く晴れ牡丹臺公園に向ふ電車は何れも鈴なりの有様でまた自動車、徒歩で向ふものも少からず同グラウンドの四圍は人をもつて埋めらるゝの盛況を呈しその數無慮萬餘と註され富田平南體育協會野球部長の試球についで試合は平壤中學對平南會社戰から開始された（平壤）

4―3 平中捷つ
對平南會社

平中軍對平南會社軍戰は午前十時三十分平中軍の先攻、市橋（球）正木（壘）兩氏審判で開始、遂に四對三で平中軍捷つ閉戰午後零時十六分（平壤）

8―2 安東捷つ
對平壤實業

安東滿鐵對平壤實業戰は同零時四十分から安東軍先攻、吉田（球）、椿國（壘）兩氏審判で開始、安東一回二點を先取し平實一回、二回各一點を加へ三回南軍は四回安東三點を加へその後南軍得點なく八對二で安東軍大捷し閉戰同三時三十六分

珍らしい大打擊戰
十九對十七
平鐵惜敗す

この日最後の戰ひ京城府廳軍對平鐵戰は四時十分から京城軍の先攻、手塚（球）前田（壘）兩氏審判で開始、一回京城一點を先取したのに對し平鐵一、二回無點であつたが三回に二點、五回に二點を加へたが京城軍六回に四點、七回に一點、八回に四點を得たのに對し平鐵軍七回に三點八回に二點を加へ九回京城は最後の努力に五點をあげたに對し平鐵軍を成さず十九對十七で京城軍捷つ、閉戰七時五分（平壤）

平鐵對京城府廳軍對球戰（廿九日平壤公設球場開きに平鐵岡投手のホームイン）

庭球個人 選手權
鮮銀洪朴組優勝す

平壤府體育協會主催平壤府內庭球個人選手權大會は廿九日午前十時半から平壤府公設グラウンドコートにおいて參加選手廿七組、和田府廳球部長の挨拶について試合はA、B兩コートで金永、森田、岸良、黒木の各審判の下に開始されたが、この日朝來晴天であつたが間もなく晴れたので觀衆は堵の四圍を圍繞する盛況を呈し試合は一、二、三回戰と進み

第四回戰
鐵道（高島李金）一―四 商銀（鄭元李鐘）
府廳（宍戸飯島）四―〇 鮮銀（洪承朴宗）
鮮銀（洪承朴宗）四―三 光成（李時金）
無所（李龍李淵）四―一 鐵道（崔成）

決勝戰
商銀（鄭元李鐘）二―四 府廳（飯島宍戸）
鮮銀（洪承朴宗）四―一 無所（李淵李龍）

準決勝
鮮銀（洪承朴宗）四―三 府廳（飯島宍戸）

閉戰四時十分優勝者洪承、朴宗植へ賞品本社メダルその他、岩戸組へ賞品本社メダルその他を授與され同四時廿分散會した（平壤）

平壤商工議員總會

平壤商工會議所では六年度平壤府營業稅が總額九萬圓の見込みであり從つて六年度同所收入賦課率一萬七千圓の見込みが殆ど實税の百分の三十四を徵收せねばならぬとの見込みであつたが府の營業税は九萬七千圓となる見込みが附いたので役員會を開き此の賦課率を百分の三十に引下ぐることに決定來る五月午後一時から臨時總會を開きこの賦課率一部變更の件
一、五年度賦課金滯納處分の件
一、中央試驗所西鮮支所設置建議の件
一、滿浦鐵道起工につき當局に感謝狀贈呈の件
一、役員補缺選擧の件
一、會計檢査員選擧の件

南浦水產總會
鎭南浦水產株式會社の臨時株主總會は廿六日午後二時から會社樓上に開き現在の資本金十七萬七千圓拂込八萬八千五百圓を資本金十六萬六千六百圓拂込金八萬三千三百圓に減資に可決した（鎭南浦）
一、資本金減額に關する件
一、定款一部變更に關する件

消防詰所落成式
平壤消防隊では平壤府巡町に建設中であつた詰所が此ほど竣工したので三日官民多數を招待して盛大なる落成式を擧行すると（平壤）

全羅北道

當局の無定見
豫審會無視の聲
全州學校組合等級査定
批難の聲叫ばる

全州學校組合昭和六年度等級査定に關し諮問會における諮問を無視し諮詢不當の納稅問題は既報の通りで、本會議における等級査定されたが、之に先立ち道當局は水產課長兼府營局長の言議員は打ちつれて學校組合に守山管理者に面談し不當による物質下落の際は單に官吏のみでないから從來の二割控除を一割にしたところで何等組合豫算に關係は無く徒らに官民の間に溝壑を築く様なものである。これが爲に消費組合でも組織される様なことでもあれば市民容易ならぬことになると突つ込み、管理者も種々考慮して別れたが組合當局では重要容易ならずと見て豫審會における
一、金毛料ある者は本加俸に加へて二割控除
一、金毛料無きものは本加俸の一割
といふ方針を捨て昨年通り通じて何れも二割といふ事に是正し、豫審會に會同したる各町總代各官廳代表者につきこれが諒解運動に着手したが、早くも當局者の無定見に對する批難叫ばれ豫審會無視の聲も加はり問題は更に輪をかけて紛糾するに至つた（全州）

全州消防演習
全州消防組春季演習は廿八日午前十時より多佳公にて高橋警察部長臨席の下に擧行された。神啓警察署長の訓示あつて服裝點檢、器具機械の點檢、分列式、放水式を終り頗る盛會裡に終つた（全州）

慶尚北道

五日から十一日まで
乳幼兒愛護週間

慶北道では五日より十一日まで一週間を『乳幼兒愛護週間』とし普く道內一般民衆に對し乳幼兒に對する兒童愛護の觀念を喚起せしむるとともに兒童の人格尊重虐待防止等につき一般民衆の關心を促し兒童に對する一般社會通念を改善誘導するに努めしむべく社會事業協會、衛生保健協會、敎育會、各學校、赤十字社および婦人會、醫師會その他適當な團體等をして協力せしめ本事業の全面實施に當らしむるために管下府尹、郡守、島司に通牒を發することになつた（大邱）

棉作播付選定反別
二萬五千町步

慶北道の昭和六年度棉作播付選定反別は二萬四千九百七十五町步にして前年度の二萬六百八十七町步に比し四千二百八十八町步の增加で、目下の播付は約二割五分で天候回復次第引續き播付の督勵をなすべく林知事、高曲產業部長をはじめ係員總出動の筈にて棉作播付は七日ごろ終了の見込である（大邱）

慶州產組總會流會
慶州產業組合は二十八日午後一時より定時總會を開き一、財產目錄貸借對照表、事業報告、損失金處分案及監事の當選承認の件二、定款變更の件三、組合長及理事選擧の件四、監事及評議員選擧の件等を附議する筈の所前日來天候不良にて出席者定員に滿たざるため流會となつた（慶州）

自動車杜絶
一昨廿六日の降雨のため慶北道管內全部にわたり廿八日午前九時現在において自動車交通は全然杜絶した（慶州）

江原道

森林組合聯合會認可
江原道森林組合聯合會が組織され四月一日附を以て認可された。本會は江原道管內における郡森林組合を網羅聯盟としたものでこれを主として郡森林組合の業務を助成するを目的として左の諸種の事業を行ふ
一、組合相互の連絡
二、樹苗圃の經營
三、樹苗の共同購入及販賣斡旋
四、林業宣傳講話會の開催
五、造林改良その他林產物の消費節約方法の普及
六、林業に關する功勞者表彰
七、林業に關する品評會の開催
八、林業視察に關する斡旋
九、林野基本調査
一〇、組合所要要物品の購入斡旋
一一、組合員の徵收その他組合業務の改善に關する施設及び指導
一二、前各號の外組合業務助成上必要と認むる事項
なほ會長は內務部長、副會長は產業課長、評議員は各郡守である（春川）

金剛消防出初式
金剛消防出初式は去る廿八日擧行午前九時金剛驛在所前に集合この日高城本署よりは署長隨行し李京植氏副組頭に金鐵聲氏小頭に昇進各組頭に金組頭の辭令を交附された

河川增水す
自動車は一時杜絶

去る二十七日夜より降りはじめた雨は二十八日まで江原道全般に亘り沛然と降り續き管內各河川は一尺乃至三、四尺の增水を見せ、自動車交通は一時杜絶されたが、天氣回復次第復舊の見込み。自動車交通杜絶狀況左の如し
◇洪川―麟蹄間◇高城―襄陽間◇江陵―南珍間◇江陵―小昌、原州間◇平昌―旌善間◇平昌―原州間◇原州―堤川（忠北）間◇原州―驛越間

鐵原の競馬
明二日から

鐵原の競馬會は明二日から七日まで五日間開催するが昨年の好成績に徵し目下當局所は非常な競馬ファンの希望を入れ京城から遠來を迎へいよ〱五十頭を以て陣容を整ひ各方面に宣傳中であるから今回は空前の盛況を豫想されてゐる（鐵原）
なほ田道水は豐富なので農家では非常に喜んでゐる（春川）

早婚の弊
夫を殺さんとす

江原道平昌郡蓬坪面德洞里朴淑子（一七）は去る四月二十八日午前四時頃就寢中の夫崔某に毒物を盛り殺さんとしたが發覺し逮捕された。朴淑子は當年十六歲の秋から同里崔仁石なる男と情交關係を結んで來たがつひに邪魔になる夫に對し強て性的不滿を抱き夫殺を企てたものである。なほ夫は全治一ヶ月間を要する毒物火傷を負ふた（春川）

土砂に生埋
一名は慘死

去る二十四日の事であるが、午前十二時頃、鐵原邑觀和洞より通ずる一等道路工事現場において土砂崩壞し、工事中の三人の人夫は生埋めとなり、幸ひにして一名は輕傷、一名は重傷ながら一命を取り止めたが、慶和洞甘致尚は後頭部を微塵にくだき、脊柱を折られて全身血みどろとなつて慘死せた（鐵原）

水原の競馬
第四日の水原競馬左の如し（水原）
第一競馬一着カワナミ、二着アサシオ、三着エッチ、四着ユウヒ配當四圓二十錢第二競馬一着ミヤイ二着ハルカゼ、三着ハツカゼ配當四圓四十錢第三競馬一着コテング、二着ケイロ、三着オタダ、四着ヤシマ、配當四圓四十錢第四競馬一着フービ、二着コーソ、三着ラブキ四着サカエ配當七圓五十錢第五競馬一着ヤレバワカル、二着トミカゼ、三着ヒット配當十七圓十錢第六競馬一着ラクダネ、二着イチタマ、三着アラナミ配當四圓九十錢

平安北道

春仁王殿下
統軍亭へお成り

閑院宮春仁王殿下は陸軍大學の戰跡見學の一行と共に廿九日午前十一時四十七分新義州驛御通過安東に向はせられたが驛ホームには石川平安北道知事永島新義州地方法院長、正守備隊長將校その他官民多數が奉迎した、殿下には僅三分の停車時間中御下車御挨拶を賜り午後一時安東よりプロペラ船にて義州統軍亭に渡らせられ日清、日露兩役の戰跡を親く御見學遊ばされた（新義州）

強盜捕はる
平北義州郡水鎭面安川洞八三九雜貨商、白取根方に去月二十四日四人組の強盜侵入し現金三百圓を提供せよと脅し棍棒をもつて毆打し現金八圓と裝身具を強奪逃走した事件あり所轄義州署は犯人搜査中のところ二十七日新義州署により二名の所爲と判明同署の手に捕はれた（新義州）

春川金融總代會
二十六日午前十一時同組合樓上において定期總代會を開催、役員手當に關する件其他を決議した（春川）

嬰兒殺し
平北定州郡葛山面金與實の妻（二〇）は近所の洪仁成（二〇）と人目を忍ぶ仲となり姙娠し一昨年の春他所で男兒を分娩し絞殺したことがこのほど發覺し數日前檢事局に送致された（新義州）

小使と生徒捕はる
平北寧邊私立崇德學校の金一千六百餘圓を持ち逃げした同校小使及金學萬および同校一年生李英燾は去る二十三日奉天に潛伏中を捕へられ二十六日身柄は寧邊署に押送された（新義州）

…のもとに消火演習を行ひ終つて校長より講話および訓話があり終つて小學校と聯合の大運動會を開催櫻花咲き亂れ花の見頃であるし長節その他附近の人出多く大人子供の入り亂れたる競技の組合せも又面白く午後四時大盛會裡に散會した（温井里）

慶尚南道

海岸荒れる
馬山および鎭海附近一帶の海岸は二十七日の風雨に荒れ、馬山鎭海間、馬山統營間、馬山釜山間の定期航路は何れも一時缺航したが、二十八日には復舊した。猶二十七日の馬山地方における降雨量は四十一ミリ五、降霜り七斗五升九合四勺、氣温は最高二十度最低十度である（馬山）

郷軍分會長決定
上逝一氏轉北に轉任後暫く空位であつた晉州在郷軍人分會長は二十九日花屋で開かれた役員會において福島忠氏を推す事となつた、福島氏は騎兵曹長として日露戰役に殊勳を樹てた人である（晉州）

晉州の敬老會
晉州私立修德會では、廿八日晉州館で敬老會を催し六十五歲以上の老人卅六名を招待した主催者來會を代表して祭辭を述べ有志の大人の挨拶に對して長壽三郎氏の手料理を賞味しつゝ隱し藝等を演じて和かな一日を過した（晉州）

漣川署武道初會
漣川署武道場はかねて新築中の所この程工事落成したので松川署長は去る廿二日午後二時より官民有志六十余名を招待し同道場にて武道初會を開催した、警官および有志の武道競技終り同五時祝宴に移つたが漣川初つて以來の盛會であつた（漣川）

脅迫狀を送る
仁川署では去る二十九日午後市內松林里李興壁を拘引、取調べ中であるが右は四月上旬以來仁川外里在衆方へ脅迫狀を送り四回に亘り金員を強請したものである（仁川）

勇敢な青年
少年を救ふ

廿八日午後五時二十五分上仁川驛を發した下り四二七號列車が同驛を距る一町先きの花平里踏切に差かゝつた際附近で遊んでいた仁川府松峴里魏宜東の二男龍蘆が線路に足を引つかけ打倒れ進行して來た列車に怒いて逃げんとしたこの危急の場面を目撃した仁川府花平里シンガーミシン社員某青年は己れの危險をも省みず勇敢にも鐵條網を破つて線路內に飛び込み數メートルに迫つて來た列車前に打倒れてゐる龍蘆を間一髮の中に救ひ出したその時頭部に全治一週間を要する傷を負つたが仁川署では右の行動表彰につき目下手續き中である（仁川）

馬鎭雜俎
◇鎭海では五月一日から六日までの間に於て邑民一千百七十四名に對し種痘を施行
◇馬山朝鮮人側の年中行事の一つ春季大運動會は、馬山商工協會外六團體の主催で十日午前九時より府內上南洞舊練兵場運動場に於て擧行
◇馬山神社氏子總代の任期滿了に付三日改選
◇馬山敎育會理事會の相談で二日午後二時から馬山小學校々庭に於て總會を開く
◇昌村昌原郡守は豐永庶務主任を從へ郡內の各道面實業訓練のため、四月廿九日より五月八日まで十日間の豫定で指導の旅に出かけた

京畿道

普校十四校增設
一面一校の施設方針に從ひ京畿道では例年十四校宛普通學校を增設し來つたが、本年度も左の十四ヶ所に增設することゝなつた。經費は總經費一學級當り千五百圓で建設費は一校當り一萬圓である。なほこの財源は地方費より七千三百九十二圓の補助と地元民の寄附金その他學校費より賄擴するもととし五月下旬より順次施工する豫定である
▲江華郡三山面▲坡州郡積石面▲廣州郡東部面▲長湍郡大江面▲楊州郡蘆海面▲漣川郡官仁面▲抱川郡加山面▲楊平郡抵垈面▲邇仁面水枝面▲振威郡古德面▲水原郡楊甘面▲安城郡吾丁面▲金浦郡黔丹面▲和川郡未定

北方短信
◇前川氏送別宴 平澤在鄕軍人分會では元本社平澤支局長前川金藏氏が今回大田轉勤につき廿九日午後七時から料亭北一樓において同氏の送別宴を開催した（平澤）
◇三浦氏觀櫻會 三浦日糖朝鮮支店長は廿九日午後六時から園田平南知事その他道幹部大島平壤府尹、新聞關係者及同支店幹部と牡丹臺お牧の茶屋において觀櫻會を催した（平壤）

地方人事
▲寺島利久氏（新任慶州郡長）廿七日着任し直ちに文廟邑長の案內で各官廳、公署、銀行、會社、有志宅等に挨拶廻をなした
▲高橋由馬氏（同副支配人）同上州へ廿九日歸店
▲佐々木久松氏（東拓大田支店支配人）新任挨拶のため廿八日公州へ
▲横山德一氏（沙里院小學校長）二十八日新任挨拶の爲め木浦沙里院支局來訪
▲三浦計氏（日糖朝鮮支店長）廿九日夜平壤發京城へ五月中旬歸壤の筈

各地の府邑議選擧鳥瞰

剩す處二旬！ 選擧戰線愈よ多事
白兵戰隨所に演ぜられ 緊張の色、府邑を包む

剩す所二旬、五月廿一日の總選擧はいよく迫つて京城はじめ全鮮各府各邑の選擧界は將に實戰に入り微塵も油斷を許さぬ戰況に各地の選擧界は緊張に包まれて來た。既に有權者名簿の縱覽も四月廿一日から一週間行はれ各候補者とも一票々々の確得につとめ戸別訪問は勿論立看板、推薦狀、ビラ、さては新聞のはさみ廣告等文章戰も盛んに行はれ、なほ演說會も五月に入ると共に隨所に開かれる機構で各地とも接戰に接戰が重ねられて居り來る二十一日迄の二旬の奮闘こそ候補者の運命を左右するところのものであらう。自治制施行第一同の府會邑會の椅子をめぐつて各地の逐鹿界は息づまる程の戰況を見せてゐる

新人の出馬で頓に活況を呈す
混沌たる京龍方面の戰況 彌か上にも白熱化す

京城府會議員の選擧狀勢は朝鮮人側は早くから廿九名の候補者の擁立を見て殆ど出馬の餘地なき混戰で、その戰ひぶりは激しいものがある。これに反し内地人側は靜かな狀態で殊に新人の顏觸が叫ばれてゐたが、その後驛前[illegible]氏、加納一米氏の二新人の出馬を見、續いて蓬萊町一丁目[illegible]所長松原國府氏を初め新人二、三の出馬が傳へられ、漸く活氣を呈し現在内地人側の正式立候補者は四十一名を算し、内鮮通じて七十名の立候補者が激戰を演ずるべくけづつてゐる

四百票

を擁し、大倉組[illegible]大銀行に盛んに活躍中で恐らく今回の最高點も同氏ではないかといはれてゐる、旭町本町方面を見ると、旭町一丁目からは自行銀行長出馬して町内をかためてをり、新に出馬した同町の加納一米氏は舊府の教員をねらつてゐる、旭町三丁目は前府議[illegible]雄氏引退の後を受けて出馬する者なく同町の二百票は各候補の奪ひ合となつてゐる、本町一丁目も高木德彌氏引退の後候補に悩り四丁目幾代の佐藤澤城、本城町[illegible]吉清一氏の擁護があつたがまだ實現に至らない、本町三丁目は增田三穗氏がかためて他の寄附を許さず明治町は中村孫三氏に一部分投票される傍ら、一丁目の方は森秀雄氏の勢力も延びてゐる

他に手をのばしてをり、蓬萊町三丁目の新人桐岡榮吉氏また舊府の教員をねらつてをり、蓬萊町一丁目の郵便所長松原國府氏も今明日中に出馬するに決し從來閑散であつた同方面も激戰の渦中に入らうとしてゐる

練兵町

方面の京龍間の中央にある方面には昔裝町の成松綠氏が同町はじめ隣接町、練兵町と手をのばしてをり練兵町の和住榮八氏、前回の好評から光延支店氏の不出馬によつて地勢を傳へられ、三坂通りの越川鶴吉氏また強壯の[illegible]ものすごく各方面に活躍中である

内地人側

内地人側は現在四十一名の候補者に對して現下の狀勢は規定による最大限度、定員四十八名の三分の二、即ち卅六名の當選が豫想されてをり、果して豫想通り戰況が推移すれば内地人側の落選者は僅に五名に過ぎないであらう、激戰地を一瞥するに

大和町方面

もその一で、日出町の武士安二氏大和町二丁目の安藤[illegible]氏、同三丁目の杉本謙次郎、櫻井町[illegible]氏、岡崎町には出[illegible]氏あり、黄金町には賀[illegible]門の二氏があり、櫻井町には[illegible]の有力者いづれも樂觀を許されぬ情勢でありこれにとなる本町四丁目には内田錄平、安藤芳藏氏等の候補者が出でこれにとなる東部方面には[illegible]の候補者が競ひ、[illegible]二丁目の[illegible]氏と新舊五名の[illegible]等の活躍めざましい、黃金町方面に來ると黃金町四丁目に[illegible]氏あり、同三丁目に[illegible]代藏氏が勢力を占め、長橋町に活躍大山[illegible]氏あり、同一丁目に[illegible]田熊氏あつて各方面に手をのばしてゐる、なほ京龍の淺秀雄氏は依然として京城一流の東四軒町は[illegible]

南大門

太平通方面に於ては[illegible]氏が優勢を誇り北米倉町からは森井與一郎、藤村惠助兩氏太平通りに廣田[illegible]氏、西小門町に[illegible]氏とこゝも激戰地の一となつてゐる門外を見渡せば蓬萊町の肥塚正太氏が南大門通五丁目の茅野[illegible]氏の勢力また侮り難く[illegible]の大塚氏また西側方面の

龍山

方面の決定通りからは石原磯一、大塚桂吉、竹内榮太郎の三氏が立つて互に相票を戰ふと共に京城からの侵略に備へてゐる

朝鮮人側

二十九名の出馬者早くから運動に着手しかつてない團戰を見せてゐる

ろ、目下優勢を傳へられてゐるのは朝鮮人側では韓萬熙、洪必求、李升雨、朴敬鎬、張志雄、高宗鎬、鄭永復、梁在昶、任興淳、金思演、曹世煥、李圭復、崔鶴基、鄭東相の諸氏で新人中優勢を傳へられてゐるのは朴勝明、李弼鎬、金顯純の三氏があり混戰に次ぐに混戰の事とて他の候補者も一票二票の相違で當選圏内を出入してゐる

激戰は免れ難し
大田の邑議戰狀況

大田邑會議員選擧戰はさすがに地方都市だけに各方面とも關東[illegible]の懇願で自重し三十日までに公然と立候補を宣言するものなく各方面の動靜を見つてゐるが前途多事多端なる大田邑議の舞臺に活躍すべき人格高潔な候補者の擁護は容易に決定しかねる理由もあり各方面とも候補物色中であるがこれ後に明白せる事でもあり一兩日中には立候補が擁立するものと見られて居る。卅日現在噂にのぼつて居る候補者は假質九十票を地盤として推さるゝ佐藤龍太郎氏、土屋香鎭道の背景で出陣する元面議員影浦甲氏をはじめ前面議員須々木德次郎、米吉定平、本間義足、南部龍平、吉田乙吉の諸氏あり朝鮮人側では前面議員金東洙の再出馬と本町二丁目金鍾與、金大榮の兩氏雙をならべて立候補を宣言するに決したので四、五日までには豫想外の候補者現はれ相當の激戰は免れないものとみられてゐる（大田）

平壤府議 現下の形勢
各候補とも苦戰 ◇―樂觀を許さず

平壤府會議員選擧戰はいよく白熱化し各候補者は我れ劣らじと激戰しつゝあるが現下の形勢は左の如くである（平壤）

▲千賀顯吉氏　百數十票の得票あらんと豫する者と甚だ苦戰であると豫する向もある
▲原田貞輔氏　稍や形勢を優勢にしてゐるが樂觀を許さぬ
▲根道夫氏　形勢樂觀を許さぬ
▲丸山坪平氏　樂觀は許さぬが現下の形勢では當選圏内にあるといふ
▲[illegible]城九氏　中位で當選せんと觀られてゐる
▲稻垣善之助氏　現在は當選確實と傳へらる
▲吉村源吉氏　現在では當選圏内にありと傳へらる
▲林田四郎氏　樂觀を許さぬと傳へらる
▲鮮于鈴氏　樂觀を許さぬと傳へられてゐる
▲橋田虎之助氏　稍や優勢となりつゝある模樣である
▲藤井于城氏　稍や形勢を盛り直したが尙樂觀出來ぬと傳へらる
▲内田錄雄氏　稍や形勢良好
▲鋤木坪氏　内田氏と同樣と觀察されてゐるが樂觀は許さぬ
▲今井新次郎氏　一層努力を要すと傳へらる
▲伊藤佐七氏　稍や優勢なるも樂觀を許さぬ
▲鄭世胤氏　努力を要すと傳へらる
▲小林嘉平氏　依然として優勢を傳へらる
▲松尾六郎氏　樂觀を許さぬ
▲平井富重氏　稍や優勢を傳へらるゝも樂觀を許さぬ
▲山下友次郎氏　樂觀を許さぬ一人である
▲川橋圭三郎氏　稍や優勢ならんとしてゐる
▲松井民治郎氏　樂觀を許さぬ
▲中山留三氏　稍や良くなりつゝある模樣である
▲林龍一氏　樂觀を許さぬ
▲磯谷清吉氏　甚だ樂觀を許さぬと傳へらる
▲大村勇藏氏　當選確實組の一人といふも初出馬であり油斷を許さぬ
▲江崎萬八氏　樂觀を許さぬ

▲桑谷寛氏　當選確實を傳へらるゝも必ずしも樂觀出來ぬ
▲萬島藏氏　樂觀を許さぬ
▲崔利琰氏　樂觀を許さぬ
▲崔朋默氏　當選確實と傳へられてゐる
▲韓相祖氏　當選確實を豫想されてゐる
▲鄭寅河氏　稍や優勢を傳へられつゝある
▲成鶴賢氏　樂觀を許さぬ
▲金永昭氏　[illegible]を傳へられてゐる
▲吳泰敬氏　當選確實組の一人に數へられてゐる
▲宋永祚氏　稍や優勢
▲宋熙迫氏　樂觀を許さぬ
▲裵炯駿氏　樂觀を許さぬ
▲李貞權氏　稍や優勢を傳へられてゐる
▲鄭範相氏　樂觀を許さぬ
▲孫義鵬氏　殆んど運動してゐない模樣である
▲金能秀氏　當選確實組の一人に數へられてゐる
▲崔昌俊氏　殆んど運動してゐない模樣である
▲李光俊氏　當選確實と傳へられてゐる
▲梁利鐸氏　樂觀を許さぬ
▲金明七氏　稍や優勢を傳へらる
▲鄭聖鉉氏　稍や優勢と觀られてゐる
▲湯寶濟氏　同樣稍や優勢を傳へらるゝも樂觀を許さぬ

平壤の有權者決定

平壤府會議員選擧名簿閲覽は二十七日を以て終つたがこれが閲覽者は内地人百九十三名、朝鮮人百九十二名計三百八十五名である、又閲覽期間中に異議を申し立て有資格者となつた者は内地人二十三名、朝鮮人三十二名、計五十五名で有權者は内地人二千八百五十六名、朝鮮人二千七百九十七名となつたがたゞこの内には退去による失格者も若干あるであらうと見られてゐる（平壤）

江陵

江原道江陵邑議選擧戰は去る二十一日から、名簿を公開すると共に一般有權者も相當に心留りのもの等は俄かに活氣の色を濃くして來た立候補者はまだ正式の屆出なきため確實な數は知ることが出來ないが、噂に上る人々は左の如くである、因みに有權者は内地人百二名朝鮮人二百二名計三百四名である

▲内地人側　佐久間滿吉、今城豐吉、井出徳、中原賢助、林要次郎、泰永富太郎、波多野榮
▲朝鮮人側　劉明順、權永錫、金思宰、鄭賢、金致辭、池錫元、申昌瑞、崔允觀、崔性吉、崔成玉、崔準鳳、曹王大、崔在宇、崔發玉

水原

内地人側から森元、平田、忽那、近藤、江口の四君に朝鮮人側から李吉榮、申鉉益、朴鐘根、崔在華の四君を加へて都合八名はそれぐ屆出を了し家の子郎黨を引具しくつわをならべて馬を陣頭に進めた水原逐鹿場は俄然戰機に緊張を呈したこれ等は何れも一騎當千の勇士だけに勝敗に疑ひなき自信を得ての名乘であるがまだ後に内地人から香山、尾崎、青木の三君、朝鮮人から尹泰仁、車載潤、李完善、金致潤、金顯默、洪思先の六君も遠からずそれぐ出馬を決意するものとみられる關係にある。有權者内地人百六十五名、朝鮮人百八十五名であるから内鮮の分野から見て名の超過を豫想されておるだけに各六名宛なれば無難だが、その戰況や論じ渡便を要するだらうと一般から注視されておる

群山

群山の府議選擧界は既報の如く朝鮮人がわは續々立候補を發明しつゝあるに拘らず内地人がわは更に氣勢上らずよつて群山日報社では三百有志のすゝめにより大いに選擧氣分をそゝるべく來る廿日府會議員選擧懇談會を開催することゝし目下準備中である、因みに二十八日までに正式屆出をなしたる立候補者は左の如し

金鎭洛、山本一男、河上喜太郎、金炯基、徐炳善、李○鉉、鄭順文、金白龍、金瑞集、李永熙、

安東

その後の内地人側立候補者は元田幸藏（前道評議員）圓藤、[illegible]（組合管理者）中田眞（前面、元祿）栗山茂吉、松永房七の四氏で、いづれも堅實な地盤に擁り相當勢力の立候補により定員に迫した。このまゝで行けば無風狀態であるが噂を[illegible]めてゐる有力者あり相當波瀾の渦きを卷く事と注視されてをる

咸興の戰線 異常を呈す
内地人側は亂立 四名以上落選か

一弛一張、三旬の前哨戰、前哨戰から漸く猛烈な突擊戰、白兵戰に移らんとする咸興府議戰は虎視眈々形勢を觀望しつゝあつた[illegible]昌蓮、醫師毛穗嶺の兩氏に傍從の惡に固々の備を押さへつゝあつた土谷惟一氏の蹶起に加ふるに[illegible]金山福太郎氏再起の報さへ加はつて戰線俄に異常を呈して來た。毛穗嶺、土谷惟一、金山福太郎三氏は二十八日までの處まだ正式に屆出はせぬが出馬は確實であるが、これ等を加ふれば二十七個の新府議席を繞つて鎬削する候補者の數は內地人二十八人、朝鮮人十三人で六名の超過となる。清き一票の總數一千七百四十、この内鮮比率は内地人五、四に朝鮮人四、六であるが棄權率一割五分見當は動かぬ處で事實行使する一票の總和は一千五百以內？內六鮮四の比率は當然計算とも見られ定石通りに戰況が動いても内地人四名、朝鮮人二名の餘乏は出る形勢では得票のかたまつた備へのない内地人は多少濫立の形があり最近の形勢でも或は内地人五名に落選者が出るかも知れず、各陣營とも取らぬ狸の毛算如何にとさても氣の揉める後の二旬ではある（咸興）

前衛戰から愈よ本隊戰へ
激烈なる運動は隨時展開せんとす

慶南における府面會議員の選擧は餘すところ僅二旬に迫つてきたので釜山をはじめ各府面とも今や前衛戰より本隊戰に入らんとする形勢であつて激烈なる運動は隨時展開されんとしてゐる、慶南の選擧戰線は數においても質においても釜山を随一とし馬山、統營等々いづれも有力者の出馬が殺到し十日ごろまでには各地とも定員超過を來たすものとみられ未曾有の激戰を演ずる模樣である、二十八日現在にて有權者數と立候補者は左の如くである

▲釜山府　有權者内地人五、五九八名朝鮮人一、六九一名合計七、二八九名定員三三名立候補者四七名
▲馬山府　有權者内地人七九八名朝鮮人七一〇名合計一、五〇八名定員一四名立候補者一二名
▲晉州面　有權者内地人二一四名朝鮮人三〇八名合計五二二名定員一四名立候補者一六名
▲密陽面　有權者内地人一三三名朝鮮人二三二名合計三六五名定員一二名立候補者一四名
▲東萊面　有權者内地人六六名朝鮮人三二八名合計三九四名定員一二名立候補者なし
▲鎭海面　有權者内地人三四三名朝鮮人一四一名合計四八四名定員一二名立候補者一一名
▲統營面　有權者内地人三一〇名朝鮮人二五二名合計五六二名定員一四名立候補者一二名

釜山府會相南および密陽面の定員超過を除くほかは今のところ定員不足を告げてゐるがこれは五月に入つてから馬場を整明して表面へ躍り出す有力者が各地において相當多數に達する情報があるからこゝ數日中に全部出揃ふことになるらしい

協和會對舊期成會の對峙
白熱化した釜山

慶南の選擧戰線にて最も興味を惹いてゐるのは釜山府民をあげて選擧の渦中に投じてゐる協和會と坂田文吉氏を中心とする舊期成會系との對峙であつて定員三十三名のうち内地議員の既定二十四を三十三名の候補者が爭奪戰を演じ合力と事業關係にて協和會が有權者を結束すれば舊期成會は輿論と策略をもつて轡を高くして協和會側の突擊に備ふるところがあり殊に現在まで個々に有權者の贊成と援助を求めてゐた坂田派は五日より組織的の戰略をもつて堂々と結束して府民に所信を訴へ公明正大の方法により當選の榮冠を得んとして臨時各處にて公開演說會を開くはずであるから釜山の選擧運動はいよく白熱化する一方である次ぎに興味を喚つて止まないものは四百三十票の有權者を背景として牧の島より荒木白石竹内三氏が運動を開始してゐる時に突然同島の長老格井上七郞氏が出馬を宣明して三氏の運動へ割込んだため俄然勢力の均衡を失ひ混亂に混亂を重ねる惡戰となつた四百三十票を繞つて四名の立候補は無理といはれてゐる上に釜山より選擧運動も猛烈であつて尠くとも百票は削り取られる形勢であるから恐くすると四名の立候補者が枕を並べて討死の憂き目を見ないとも限られず狹い同島の中で運動員は右往左往でゴッタ返へす騒ぎであるその他東萊面定員十二名の朝鮮人候補者がそれぐ出馬したが有權者六十六票を有する内地人候補者は未だ名乘りを上げないがこの六十六票が二名の内地人員を送り出すか三名になるか或は一名になるか頗るデリケートな狀態であつて各地各樣に興味の的となつてゐる（釜山）

馬山の陣營 將に動かんとす
注目さるゝ一兩日中の形勢

朝鮮人側だけで、内地人側の方は餘り油の乘らなかつた馬山府も、時機の接迫した二十五、六日頃漸く動きはじめたが、二十七日には新馬山方面における形勢が俄かに急轉し、朝鮮人側の立候補が九名に殖ゆると共に内地人側でも松原早藏（舊）、西野曾一（新）、渡邊武一郎（新）の三氏が同時に立候補した。寧ろ西部、渡邊氏等の蹶起は判然と期待してゐなかつただけに、豫想外の波紋を擴げる因となり、殆んど同じ地域を地盤として立候補確實とされてゐた弘重、杉村氏等は全く立遲れの感あり、しかも兩氏共に立つの氣勢を示してゐるので、この西部方面における（新）兩氏の立候補と共に或は濫立に傾いて思はぬ混戰を見ないとも限らぬ狀勢にある。一方新馬山方面では西田、三宅、水野、加藤、富松、本田、山內諸氏は近く一齊に立候補を聲明すべく、この外土井正常等があるが、新馬山方面としては未だ[illegible]模樣でこゝ一兩日が全く幕を開けんとして興味ある狀勢にある。二十八日までの立候補者氏名は

朝鮮人側＝金鎬雨（新）李鎭甫（新）張在植（舊）徐光通（舊）孔錫旭（舊）鄭永在（新）金性鉉（舊）陳景甲（新）以上九名
内地人側＝松原早藏（舊）西野曾一（新）渡邊武一郎（新）以上三名
▲立候補確實と見らるゝ者十三名　黃甲周（舊）徐漢弘、郭珍煥、金容澄（以上新）眞水信一（舊）相良勝次郎（元）西岡木惣郎、三宅吉郎、山内勉、木田穗市郎、加藤觀一郎、水野清（以上舊）富松泰（新）

以上で定員である、その外に山下辨次郎（新弘）重鶴之助（舊）松村甫吉（元）松本多藏（舊）井上義則（新）土井勇（新）松本直（新）福井勝次郎（舊）の諸氏が機を見て出馬する事となるらんか

府議候補者 申合せ

馬山では道警察部の指示する處により二十八日馬山警察署において今回の選擧に關する申合せを行ふ爲、道から警察部高等課長が出來たが、府内の關係者約八十名參會して、午後二時より懇談會開催、大體左の如き事項において道の指示する處により申合せが出來た、散會は午後五時頃

選擧運動者は候補者一人に就き十人以內とすること
選擧事務所は候補者一名につき二ヶ所以內とし、選擧當日に於ける休憩所は一個所とすること
選擧運動に要する飮食物又は其の實費辨償額は、なるべく候補者の當資を實物提供することゝし、その以外では一食五十錢、一日一圓五十錢、宿泊料は二圓以內とすること
立看板は一人十枚以內とし、大きさは縱九尺、橫二尺以內とし貼紙は演說廣告に限り十五枚以內とすること

その他選擧當日の休憩所またはその附近において飮食物を供したり名刺の交付を爲さざる事等であつた（馬山）

協定成れば 朝鮮人側は安全
結局貧乏くじは 内地人が引當てん

新義州府の逐鹿戰は立候補者の定員二名の超過となりいよく激烈な爭奪がはじまり隨所に運動員の鉢合せを見る等いづれも戸別訪問に大馬力をかけてゐる、今次の立候補者は

神保信吉、楠田嘉六、横山重助、奈良井清市、近藤清一、中込稠一、吉井弘、黒島直吉、長福紀代司、多田榮吉、西浦米助、臼井水城、大河空三郎、岡本茂、加藤[illegible]治郎、野原[illegible]次郎、阜昌河、李熙迪、崔昌乾、李鳳甫、金宗源、金職孜、金昇植、李燗機、張仁郷、具東烈、劉成龍、小川延吉、柴田萬光

の二十九氏でこの内最も優勢と見られるのは内地人側を地盤として出馬した河、李熙迪氏等である二名の餘乏額は朝鮮人側の協定成れば當然十名とも當選の可能性はあるが中にはたといふ人もあるので或は噂さの如く果して十一名を選出し得るや否や疑問であるが今後如何なる變合にも朝鮮人がわは團結力強きためいつの場合にも接戰は候補者亂立し最後に歸東成るを例としてゐるので或は內地人がわの二氏ではないかとも見られてゐる内地人がわで民間の有權者をあてにしてゐる人々は平均得票を容易に得られず道廳その他官廳に盛んに喰ひ込んでゐるが結局がわの起否未だ判然せぬため候補者はピクくしてゐる、殊に府尹の決する候補である府稅務長が離任の上市の起否は東上市の稅務長が離任する模樣であるが有權者は三千數票よりなく外部に侵入せざれば到底當選の望みはなく、今更混戰の外部に向つて役出しどれだけの票を得るか、それは恐らく至難と見られてゐるので總局は出馬すまいと觀測されてゐる（新義州）

密陽

密陽邑會議員定員十二名に對し廿八日正午迄の屆出は

氏名	新舊	職業	地盤
北村隆	前面議	旅館	城内
文鳳來	同	代書	三門里
光友近藏	同	農	城内
鄭丙秀	同	代書	三門里
裵文七	同	自動車	城内
朴景鎬	同	銀行員	同
河尙植	同	代書	同
吳仁德	新	同	同
孫永孺	新	代書	三門里
金容吉	同	金貸	同
裵正坤	同	同	城
孫振熙	同	無職	三門里
韓鳳仁	同	肥料商	同
朱泰文	元面議	雜貨	同

の十四氏ですでに定員を超過すること二名であるが今なほ洞が峠に日和見をしてゐる人々に城内側團体の本岩吉、關岬、三門里、中村元生、山縣勝之允、濱崎四平、稻原從吉、醫師戸田常吉、本間保治、谷口俊吉、米木賀二、醫見源太郎の諸氏がある、期日はすでに二旬の内に迫つてゐるが最近における戰況は北村隆氏は城内側を地盤として堂々先きに立候補を宣し堂々戰陣を布いて假感意りないから當選は確實と見られてゐるが、今尙樂觀を許さず、内地人側から第二番に名乘りを上げた光友近藏氏は有力な團體入會の後援があるので比較的やすくと當選するものと豫想されて居る歸つて朝鮮人側候補者の顏ぶれを見渡す所現在十二名の候補者中前面議の顏ぶれを有するものに文鳳來、柳丙秀、裵文七、朴景鎬、許尙植の五氏がありその他は全部新顏であるが、新舊通じて當選確實とみられてゐるのは朴景鎬、裵文七、朱泰文の三氏位のもの他は何れも苦戰は免れぬであらう、殊に三門里の極めて少數の有權者を地盤として立候補した文鳳來、柳丙秀、孫永孺、孫振熙、金容吉五氏の競ひが最も白熱化するもので倒れ一方は傷づきともに立つ能はざる破目に陷りはせぬかと懸念されてゐるがその内金容吉氏のみ多少の曙光を認めてゐる城内側裵正坤氏は前年候補の名稱さへ頂戴におよんでゐる如く選擧毎に必ず出馬して當選しない事を自慢にしてゐる位嘆る不遇であるが今度の選擧も相當苦戰は免れぬであらう、劉裴夕七氏とは仲内の間柄であるが金錢と等しく選擧に親子なく互に票の引張合をしてゐる處に妙味がある、こゝ一兩日中には全部の立候補を見るであらうが結局六七名の超過となり、それだけ氣の毒な人が出て來る譯である

選擧と開城
北野雨孫

わが開城が他府とそのおもむきをことにしてゐることは、新府であるばかりでなく内鮮人有權者の數における甚だしき傾倒である。その差四對一にして、これを釜山群山についてみるに彼此顚倒してまた興味深いものがある。内地人といはず、朝鮮人といはず、眞に新制度の圓滑がこの二府においてまつたきを得るあらば、他はおして知るべきではあるまいか。殊に今回の選擧において官吏を除外して、果してその開城の如きは甚だ遺憾である。開城の如き第一部會の如き圓滑を得るであらうかこの意味において、前學議の吉永氏、山縣賢隆の兩君が去る三月三十日女學校建設問題に關する組合員總會を最後にわが選擧界より姿を沒したることは開城の損失である。さなきだに人物の地低を叫ばれてゐる開城である。此の如くして、この意義ある第一回の總選擧に官吏の參加は、新制度の選擧運用の觸縮ではあるまいか。

政治は力である。政治の運用はその人にあるその人選のよつて然るところいはゆる清き一票である。若しそれ自己の信念を瀆つた投票は選擧の自殺者である。のみならず、社會國家を毒するこれよりも甚だしきはない。しかして議員は府民の死活を左右する樞機の保持者である。從來の如き單なる諮問機關の限りにおいては同日の論ではないが、今にして、あらゆる情實を排し自覺せざればこれを後に悔ゆともおよぶべきには非ず。要は選擧民の自覺である。自覺は即ち態度である。自覺は即ち活動である。故に吾人は吾人の五感をかつて自己の信念にあるのである、第六感の命ずる處に隨つて、決して情實や誘惑の纏に迷はすべきではない。

×

顧みれば今日まで。各候補者を瞥見するに、吾人の前に何物を示してゐるか。可頭狀立候補の外、千篇一律の挨拶狀を郵送して、立候補の御禮を知るに由なく單なる出馬の態度を示すのみ、然もその態度たるや儼然として仰ぐべからずやつと得心を了せる家屋の感あり風に支へるに添木を以てする間決して儼然たる態度とはいひ難し。況んや、住宅にあらず、倉庫にあらず、建物なるがゆゑに放して住家となすが如きは、不可解もこれより甚だしきはなかるべく、而人これを彷彿して、或は住宅の如く或は料亭の如く臆測するは滑稽もまた甚だしかるべし。須らくこれはこれ劇場たり、竣工の曉は必ずや、唯一の觀覽物たり得べくどしくく入場を慫慂すべきなり、しかして進んで落成日を五月廿一日入場料金、『清き一票』也を明示し、既然これが、完成に全精力を傾倒して、府民の期待に副ふべきである。

×

この意味において、今や府民の熱望するものは態度にあらず、宣言である。理想である、徒らに運動員を派して、運動にこれ事となき運動も、一言の理想、一端の抱負を語るに如くはない、然しながら今日まで、不幸にしてわが府議戰に、一人の政見發表も、演說會も見ざることを歎ぜざるを得ないが然し、眞に選擧の運動はこれからである。すでに第三期に入りつゝある。日を餘すこと二十日、當落浮沈の境に躍して、諸君の奮戰を望んで、苦言を呈しておく。因みに開城における內地人立候補者は左の十三名であるが、何れ回を追ふてその顏觸に接して忌憚なき批判を試みるとしよう。

月山	松藏	（六十九才）	岡山縣
安德	茂平	（六十五才）	福岡縣
中村	勇之助	（六十三才）	山口縣
水野	遜	（六十一才）	岐阜縣
宮崎	金藏	（五十六才）	千葉縣
平林	善次郎	（五十七才）	山梨縣
八木	右一	（五十二才）	岐阜縣
田村	久次	（五十二才）	熊本縣
石原	博太	（四十七才）	岡山縣
伊藤	菊次郎	（四十四才）	秋田縣
三木	傑	（四十一才）	北海道
青木	袖八	（不詳）	福島縣
淺	佐兵衛	（不詳）	鹿兒島縣

永登浦

永登浦の有權者數は内地人九五朝鮮人九三名合計百八十八名であるが立候補者の顏觸れ未だ決定せず油の乘らぬとおびたゞしいがこゝ數日中に名乘りを揚げる者が出て來るであらう

奉祝天長節

木　各　材　種
新義州營林署

平安北道立
新義州醫院

新義州土曜會

平安北道各金融組合
平安北道金融組合聯合會

新義州製材業組合

安東縣銀行集會所

新義州郵便局長
淺田醇二

南滿洲電氣株式會社
安東支店

鴨綠江採木公司

新義州木材商組合

鮮展
第十回を前にして 中堅畫人を語る
……（5）…… 多田毅三

西洋畫部（1）

東洋畫部に比ぶれば西洋畫部は明に作者の個性の妙味が感じられるのであるが、それも決して興味あるものではない。年若い作家に或る新鮮的な個性が來ることは自然で全く新進の出來事に屬するのであるが、畫師の人々が特に不勉強でもなければ又特別な勉強修練びでもないのであつて、その健康的な動きから見ても漸く極々に進歩のあとが見られるのである。天變地異的の鮮展をあつといはせる作家も出て來ては居ない。そんな興味の觀方からすれば三木弘氏の作行はその期間が僅々十ケ月ではあつたが一寸目立つ變化をその鮮展で示したのである。然し、

三木弘氏

正常に於てそれ等の變化、殊に三木氏の場合など甚だしく樣式的な變化であつただけに、問題は鮮展後の數ケ年にかゝつて來てゐるのではないかと思ふ。或る樣式を習得するとは愚ではない。そこで甚だ徹的な理解が生ずる。然しその樣式があまりに顯然たる假面のものであつた場合は、吾々は作者が將來その樣式を通しての理解より如何なる態度を得てそこに自個の道

多彩くかに時期的な興味を持つに至るは當然のことであると思ふのである。

むしろ今日のパリ行きには左樣な一攫千金式の期待は出來ないのが當然であらう。そんな時代になつて來てゐると見られるのである。

◇

最近樺樹社で二回重ねて賞を得てゐる渡邊浩三氏も可成りな變化を見せて歸つて來たが、氏は三年以上も彼地へ滯在してゐたので、その間帝展などでの氏の作品の記憶からすれば學校を出たばかりの時代の作品でもあり何れにせよ變化は來るにきまつてゐるのでパリー行きがそれ等の變化の全素因であると斷ずることは出來ないので、どつちにせよパリ行が一刻千金ものではなくなつてゐるといへるであらう。

三木弘氏は各方面における精力家である。強制的な精力なども絶倫である。第一多作でもある。勿論多作が直ちに勉強家といはれ精進家のよろしきものとはきまらない。殊に近頃の氏はその仕事に顯向の一時期であると私は目してゐる。多作が反つて氏をして惱ましむるとなきかを想ふ。以前より線が作品の上に稀薄になつてゐる。余に出來すぎるとが調面を輕くする。この事は三木氏の作品上では可成り問題な點である。朝鮮における氏より知らないのではあるが、氏の作風には或る論學生時代的な氣壓さのあつた時代がなかつたと信ずる。その事が今日如何に氏の作品の上に影響してゐるかを私は疑ずるのである。氏の物を描寫する筆觸が一つの頭腦に植つけられた觀念的な、すでに無意識の狀態においても湧出して來る。丸味とか、質量的規定とか、流動的な勤勞といふ素質的なものに慣れしめてゐないと思はれるのである。然し氏はそれを畫因にねらつて意識してならばなすのである。（南畫家が幽毛を振するのと近い筆觸の問題である）理智の上の仕事の中にもそれ等の姿態的なものが誘ひしたならば一層氏の作風を華麗にするのではないかと判斷するのである。然し何といつても氏の著しい轉向は、朝鮮の畫界にとつては大きい衝動であつた。その衝動が村上英里、石黑義保、前田金七の諸氏にもおよんだことを私は見る。さうしてこの衝動が朝鮮の畫家達を一躍時代風な雰圍氣とへばモダニズムといふやうな意向を示させたのである。私はかつての山田新一氏が朝鮮に移住して來た時、氏の作風を以つて恰も時代の中端と示せしむる心意氣において氏の作に讃じたのであつたが、前者の歸國と後者の移住とは朝鮮畫界の劃期的な動きを與へたものであることを記して置きたい。

淺川巧さんを惜む
二　安倍能成

巧さんは偶かに一種の風格を具へてゐた人である。丈は高くなく風采も揚らなかつた。卒然としてこれに接すると、如何にもぶつきらぼうで無愛相らしく、わるくいへば一寸不逞鮮人らしい所もあつたしかし親んでゆく中に、その天真な人のよさは直ちにその無邪氣なる笑とその巧まぬユーモアとは、求めずして一所を賑かにする所があつた。

巧さんは生前よく人間は淋しくないといつてをられたさうである人間を畏れない巧さんは即ち自由に恵まれた人であつた。さうしてこの自由の半面に巧さんの豪邁な誠實と剛健な勝心とがあつた。巧さん能に四十二の短生でなくなられたが、この自由とかの調和との調和を其現し得た點において珍しく出來た人であつたと思へる。

巧さんの自由な風格は又その求める所やる所のない所から來て居る。巧さんは生前知識の樣に『僕は神樣に金はためません』と斷つたといはれたさうである。しかし

この冗談の中にやはり巧さんの眞骨頂がある。巧さんの生涯がこの信念を具現して居た事實は、決して其れが單なる虚榮や衒異氣からなされたのでないことを思はさせる。私の考へる所では、巧さんは恐らくそこに一種の宗教的な安心を得て、よく現在に應接して躾ましくする所なきを得たのであらう。

巧さんの行事を見ると、それは其自身の爲になされてその他の目的の爲に、報酬の爲になされることを、極度に忌まれた樣に思ふ。巧さんの朝鮮語に堪能なのは周知のことである。總督府の役人は朝鮮語の試驗に通過すると手當がもらへる。巧さんの力を以てしてこんな試驗に通過する位は朝飯前のことであつたらう。しかし人がそれをすゝめた時、巧さんは冷然としてこれを一笑に附し去つたさうである。これは決して負惜みではあるまい。私はそこに巧さんの知らざる本質を見るのである。

巧さんは又右の手のしたことも左の手に知らしめぬといふ所があつた。平生朝鮮さんを戒めて、人に物をやつたことを決していつてはならない、いつたらばしたことは何にもならない、といはれた。これも行爲そのもの以外の何物にも諂すまいとする道徳的純潔から來たものであつて、巧さんの爲す所は期せずしてカントの道徳主義を實行したことになつて居た。

巧さんの德惱に鮮やかだつたことに就ては涙を催す挿話がある。巧さんは明治二十三年十一月に甲州北巨摩郡八ヶ嶽の南麓に當る甲村に生れられたが、この世の光を見られた時にはもう父君がなかつた。小さな巧さんの父君に對する思慕のいたいけさは、兄君の伯教さんに父君の顔の記憶のあることを羨み、膝上に向つて出入の柚を

とうさんといつてもよいかと聞き、兄君のその姉君に語つて、もしお父さんの顔が見られたら眼が一つつぶれてもいゝがなあ、といふに至らしめたさうである。

伯教君と巧さんとの兄弟仲は世にも羨むべきものである。伯教君は巧さんよりも六歳上の兄であるが、小さい時から巧さんは伯教君に兄事してその意にそむくことがなかつたと聞く。伯教君が甲府の師範に在學中赤痢を病んで郷村に歸省して居られた時のことだそうだ。ちやうど夏の末で稻の花が水田に落ちて泥鰌の肥る頃だつたといふ。巧さんは伯教君の爲に朝々早く生みたての卵を附近の農家に求め、又自分で裏の籔から竹を切つて來て罠を作り、それを水田のはけ口にしつらへて、病後の伯教君の爲に泥鰌をとらうとしたさうである。聞くさへ涙ぐましい美しい話である。

その後巧さんは山梨縣立農林學校を卒業して、間もなく秋田縣大館小林區署に赴任されたが、その時の事である。母君が餞別にとて下された十圓の金を卒業したら世話はかけぬ約束だといつてどうしても受取らず、それをひそかに佛壇において赴任されたさうである。母君はその時の巧さんをにくい奴だといはれたさうだ。この頑固、この獨立心、さうしてあの細やかな温情、この二つは最後に至るまで巧さんの性格を形づくる本質的要素であつたらしい。

POP・GUN

鈴木新大郎氏はいふ。劇場は不思議な妖婦である。愛人の激奬に依つて媚びられる時に、愛人を墮落させ、劇場自身もまた禍を招來する。劇場は非常に叛逆者の諫言を必要とする。劇場に不斷の精氣と、向上と、脱落を與へるものは、彼女の愛人ではなくて、叛逆者である。

城大だより
一子煩惱の 鈴木助教授

×

『新平價による金融』の勞もまだ乾かず、來る五月二日の開學記念日を期し學外の一般聽衆に新學說『重金主義の復活』を叫ぶ鈴木武雄助教授は、必ず偉大なるセンセーションを與へるものと學園の內外から期待せられてゐる。

×

『世界經濟と金解禁問題』の著書がある『李朝末期における朝鮮の財政』なる論文は、氏の學者としての地位を確固不動のものたらしめた。豫科の經濟の教壇にも立つてゐる。

×

年齡未だ卅二歳、もう今年から小學校に通ふ坊やがある、昌慶苑脇の文化住宅に住んでゐて、近所の凸坊共のスポンヂボールのキャプテンだ。學生時代と少しも變らず、その磊落の氣質は氏を驅て未だに風流おでんや、バーに味覺官能を滿足せしめることもチョイチョイある。美しい現像もある。朗らかな氏の惱みといへば、好い芝居の觀られぬことだ相である

美術界

◇鶴田吾郎氏　今回の外遊に據る『素描の旅』といふ冊子を刊行した

◇山田新一氏　近々東京より持來の作品に新郊の作品を併せて個展開催の豫定

◇原山與、松田黎光兩氏　色紙頒布會は別に『李南繪』の頒布をも企てゝある

韓鄉出版記念會

市山盛雄氏の歌集韓鄉の出版記念會は四月十九日午後一時より朝鮮ホテル朝鮮館において開催された、集るもの三十數名、井上收氏の開會の辭に次いで著者市山盛雄氏の挨拶があつてより石森久彌、篠野眞士、今村嗣、田中初夫、北川左人、上田忠男、井上位八、渡邊清房、石井龍史、寺田光春、成田碧郎、難波專介、田淵淸子、日高一雄、龜岡榮吉、郷尾戈春氏等が交々立つて感想を述べ記念撮影短歌朗詠福引後盛會裡に五時過ぎ散會した（寫眞は常日の出席者）

瑞興俳句大會
本社南川支局主催

本社南川支局主催瑞興俳句大會は廿六日午後一時から三興旅館にかて開催折柄當日は句會に興はしくも春雨の訪づるありて一段の興趣を添へた京城から赤松鳴潮氏瑞興法院横田月原李郵氏川端鶴水氏新幕から篠原蕉芳金子銀亭喚林夢路の諸氏を始め地方同好俳友一堂に會し俳氣分を滿喫し午後六時盛會裡に終了した當日一等は新幕篠原蕉芳氏二等瑞興川端鶴水氏三等同佐藤簾女氏又席題一等は瑞興酒井曉波氏二等新幕篠原蕉芳氏三等瑞興中山口井氏の諸友であつた其秀吟左の如し（南川）

明滅の燈台塔や春の雨　紫芳
白風生に日入る濁る運河　白光
運河や舘の裏戸閉ぢしまゝ　鶴荷
運河や川の濁りに日は暮る　綾夢
春の雨樋の音きゝ寝覺入る　北浦
春雨や糸新調繰りけり　李郵
瑞風根の宿看經へて春の雨　喜仙

高點句

連翹晴れ風まろき朝山路　蕉芳
連翹の垣根に雛の親迫つて　夢路
連翹に風のめぐらそぼり雨　鶴水
海京の句ふ窓間に春の月　簾女
鴫の連翹に遊ぶ風のさなか　巨行
春の月夜を雛鶏か寒かりぬ　銀高
御旭迎ふ連翹の花爽ゆ見ゆ　中京郎
潮引きし砂の光や春の月　簾女
明るしや垣連翹か日をはなつ　蕉芳
連翹に雨距き枝揃めて居り　鶴水

夜歌

迷び鵜立ちや見守小春の月　白光
石鏡殿甦れんきよ咲く　三萬

席題

遊鮭同じ向なる風か照り　曉波
鮭鳴く山の田は暮れ早き　汀舟
遠波の光り鮭のときれける　曉波
鮭鳴き出つ山に曇りあり　巨行
鮭鳴き出づる夜移る水明り　蕉芳
鮭や夜となり水邊明るしや　蕉芳
春の雨あくびた立し窓日暮れ　鳴潮
春雨・霧山肌あたゝかや　白光

學藝界

◇赤城新氏　安東三井物産より當地支店へ轉勤　明治町二ノ六七番地へ

◇妹尾禮月氏　平壤方面に事務視察のため旅行

◇岩城碧世氏　滿洲方面へ修學旅行

◇庄司鶴仙氏　廿八日より開城へ　廿九日歸城

キングレコード

POLYDOR REGISTERED TRADE MARK

世界で最新最良のポリフアー式電氣吹込

いよく大人氣！大評判！

第四回新譜發賣

現今人氣の焦點にある一流大家、新進花形達が全靈を傾けて作り上げた名作名曲ぞろひ！トテモ素晴しい出來榮え！

どの曲も人の心を清く明るく氣分をよくするものばかり！

全日本の御家庭に興國的快調に充てる、このレコードを、お備へ下さい！

新民謠　霧（新追分節）……三島一聲
樂しい此の世……朝居丸子　十吋一枚

新民謠　樵唄……權藤圓立
麥踏み……淡谷のり子　十吋一枚

新小唄　峠の小徑……朝居丸子
水藻流れて……照井詠三　十吋一枚

俠客　清水次郎長……青木晴子
小唄　國定忠治……照井詠三　十吋一枚

童話劇　かちく山（上下）……長谷山雛菊兒童音樂會　十吋一枚
お伽噺で有名なあの『かちく山』の面白いお芝居ですが、今までありふれた物とは全然異つてゐるので乾度大評判になることでせう。

社會劇　ちんどん屋の子……新國劇　十吋二枚
少年の美しい純情物語を主材とした面白いお芝居！思はず泣かされます。お子様方の情操教育には最も適當したよいレコードです。

童謠　貉の嫁入……永岡志津子　十吋一枚
子守唄　ねんねのお里……平井美奈子　十吋一枚
童謠　（イ）ワンニャン庭の（ロ）春のおたまじやくし……石井龜次郎　河合二三四　十吋一枚
童謠　おひる……辻由子
童謠　春の歌……辻正子　十吋一枚
獨唱　母……平井美奈子
少女の歌……黑澤貞子　十吋一枚

薩摩琵琶（正派）　元寇（井上剣花坊作歌）……宗家　吉村岳城
大家吉村岳城先生が熱誠鶴血をこめて吹込んだ不朽の大雄篇曲　起て志士！ 奮へ！ 男子の眼を醒ます 寄し最壯麗な作であらう！（十吋二枚）

浪花節　淺草觀音大草鞋の由來（渡邊默禪作）……木村友成
浪界隨一の人氣者、又關東派の重鎭として時めく木村友成師の美聲によつて語られる淺草觀音大草鞋にまつはる聞くも涙の成功譚！何人をも感泣させずにおかぬ！（十吋二枚）

十吋盤兩面吹込一枚一圓五十錢（全國蓄音器店にあり）
編修發行 東京 大日本雄辯會講談社　發賣元 東京神田 日本ポリドール蓄音器商會

既發賣のキングレコード 飛ぶ樣に賣れる

國歌　君が代……木下保・内田榮一
四部合唱　國民歌　天皇讚仰……陸軍戸山學校軍樂隊
新民謠　マドロス小唄……淡谷のり子
おいら國さで……鈴木今子
新小唄　花の日本……朝居丸子
旅は道づれ……吉田瀨喜子
新小唄　君が代踊り……朝居丸子
浪路はるかに……内田榮一
流行小唄　ジャワは極樂……朝居丸子
ジャワメロディー……淡谷のり子
新民謠　舟唄……三島一聲
沖のかもめ……羽衣歌子
青年歌　我等は若人……内田榮一
歌謠曲　白い野茨……吉田瀨喜子
浪士　大石良雄……權藤圓立
赤垣源藏……町田嘉章　倍明節子
景氣小唄　だるま踊り……朝居丸子
とんとん拍子……淡谷のり子
新民謠　日の丸音頭……淺草雛助内
水平線よ……淡谷のり子
歌謠曲　新日本　日本娘……倍明椿子　向桜子
子守唄　可愛い坊や……伊藤敦子
合唱　おゝ太陽
唱歌　明るい日本……松内孝一　梅村政子
土を打てば……平井美奈子
歌　ゆけよゆけゆけ……内田榮一
童謠　あけがた……本居若葉
僕等のお國……石井龜次郎
つくしをつんで……本居若葉
日本よい國……永岡志津子
おもちやの汽車……石井龜次郎
狸の茶釜……永岡志津子
（イ）針店の（ロ）お客……永岡志津子
たんたん田螺……河合二三四
兒童劇　ころび地藏―少女俱樂部掲載―……長谷山雛菊音樂會
兒童劇　不思議なラヂオ―少女俱樂部掲載―……長谷山雛菊音樂會
薩摩琵琶（正派）　其日の東郷元帥（井上剣花坊作）……吉村岳城
浪花節　莨の吸殻（渡邊默禪作）……東家樂燕
浪花節　悲願の人柱（渡邊默禪作）……東家小樂燕
世界人の血を湧かす大壯擧を歌つた名曲と大演說！
北太平洋横斷飛行進曲
吉原飛行士北太平洋横斷飛行に就て……吉原外史

遭難者の救助に— 隱れたる功勞者
生存者十二名の中 五名は重態

鬱陵島沖遭難の[illegible]丸遭難事件その後の遭難救助を綜合するに二十八日は曇天にして微風なれど[illegible]江一帶は翌日大雨のため約二米の増水を見て流れ激しく、[illegible]丸は當日午前十一時二十分江華島沖に於て乘客十一名を乘せ、途中[illegible]郡以下不能の四ヶ所に寄港し他に乘客四十名合計五十一名を乘船せしめ龍山に向け航航を續けてゐたが午後九時十分頃金浦郡陽西面[illegible]花[illegible]岸より約一丁の地點に差しかゝる際突然[illegible]のため船體に故障を生じ漸次浸水、乘客は狼狽し一時に甲板に出たため船體は動搖し遂に顛覆、約十分間にして沈沒したものである[illegible]郡[illegible]道前[illegible]外里二十五[illegible]乘客[illegible]外二名は午後九時頃[illegible]より乘客數名を乘せ金浦[illegible]郡陽西面[illegible]より歸途、右の顛覆を目撃し直ちにこれを駐在所に急報すると共に[illegible]校[illegible]を呼び集め駐在所員、その他と協力し[illegible]を準備し直ちに現場へ急行し人命救助に死物狂で從事した本事件に對するかくれたる功勞者で、[illegible]花[illegible]植(九)外十一名を救助し遭難者十二名は知道面[illegible]外里金[illegible]および[illegible]方に保護を加へたもので十九日救護された十二名には[illegible]會社より[illegible]を立替へ夫々自宅へ引あげしめたが内五名は重態で目下保護を加へてゐる

ニカラガの大震災
豫想外の大慘状を報ぜらるゝニカラガ大震災が我がとも劣らぬ大地震にして五千に達する犠牲者を出るが、寫眞は死體掘り出しに活躍中の米國海兵

アルゼンチンから 始めての珍らしいお客
同國一流の人々のみを集め 一行廿三名昨夜朝鮮ホテルに

地球からいへばわれらの踏む土の眞下にあたる南米アルゼンチンからはる〲あこがれの櫻咲くニッポンを訪れ、約一ヶ月に亘り内地各地を周遊してゐたアルゼンチンオーバーランド觀光團一行二十三名は卅日午後七時着特急で團長本府外事課長、小田間通譯官等に出迎へをうけつゝ入城した。何しろ同國一流の名士、富豪をのりすぐつてゐるといふ一行だけにその派手なことドルの國アメリカの觀光團に優るとも劣らぬものがあり、たゞちに朝鮮ホテルに投宿したが一行のスターで同國で屈指の女流詩人デアイス孃は

『アルゼンチンの一流新聞から頼まれて日本印象記を書いて送つてゐますが、ニッポンは全くわたし等が頭にうかべてゐた通り夾の國、詩の國です。朝鮮はけさ釜山に上陸したばかりで詳しい姿を見ませんけれど同じ美しさで少くとも色が内地とは大分違つてゐます』

と愛想よく語つた。一行は今一日市内を見物し、同夕七時特別列車で奉天へ向ふ豫定であるが、朝鮮にはアルゼンチンからのお客さんはこれがはじめてなので鐵道局など關係者は大いに歡待してゐる

脱線を企つ
線路に石を置いて— 機關車のみ脱線す

【平壌電話】二十九日午後十一時二十分平壌驛へ着く豫定の勝湖里發平壌行旅客列車が勝湖里・青龍驛間を進行中線路に大きな石を置いてあるのを高木機關手が發見し急停車をやつたが間に合はず機關車は脱線した、乘務員その他には異狀はなかつた、目下その筋で石を置いた犯人を嚴探中

學生訪歐機 引渡式擧行
二日からは 本格的練習

【東京電報】初夏の候を期して決行する法政大學の學生訪歐飛行に使用する純國産の石川島ブール二型練習飛行機の日本學生航空聯盟への引渡式は三十日午前十時半から立川石川島飛行機製作所で盛大裡に行はれた。法政大學では二日より熊川教官指揮の下にいよ〱本格的訪歐飛行練習を開始する

再婚を悲觀して 突然家出

府内觀光通四五〇李貞淑(二七)は二十九日午後八時頃死にますと實父李容煥に宛てた遺書を殘して突然家出し三十日午前十一時に至るも歸宅せぬので實父は驚くなり所轄鍾路署に屆出でたが李貞淑は昨年二月頃本夫の金某に離緣され右實父の許に歸つてゐる中、最近再婚話しがもち上り實父の李はこれを勸めて居たが、二十九日もこの話が出でこれを悲觀し家出したもので自殺の虞れがあり、目下行方を搜索してゐる

花柳界でも
飛行機で玉の輸入 大阪の北新地から 二、三日中に

スピード時代から超スピード時代への一九三一年は尖端から最尖端へと走る世の中の人々は益々頭のテツペンに全神經を集注して頭ばかりの人間が出來はしないかといふ時代だ、突飛な事ばかり考へてゐる世間だから京城のカフエーでは昨年末から東京、大阪からダンサー、女優などを引き拔いてこれを飛行機で運んで世間をアツといはせてゐるが、これを眞似た譯でもあるまいが京城花柳界では空前の飛行機輸送によつて二、三日頃玉を引き京城人を喜ばさうといふ計畫、京城の置屋福花月が大枚四千何百圓といふ現金をポンと投げ出してよぶのだから如何なる者であるかは判斷が出來よう、彼女の本名を園崎子と呼び芳紀正に二十二歳、大阪の生れで幼少の時から大阪南地の大和屋に育まれ、大和屋の御御一次の妹藝妓としてお披露目し、後北の新地吉田屋に轉じ北新地一流の名妓小清の妹分小色で名聲を賣り自前で鳴らし、三味線は勿論大戲、小戲はいふにおよばず踊りは若柳流の名取りでその美貌と共に京城花柳界の花形として粹界の人々に今から話題に上つてゐる（寫眞は近く來る靜子）

弓道競技

本社主催—第二回朝鮮神宮奉納全鮮弓道競技大會は四月二十九日、天長の佳節をトし、若葉薫る神宮境内射場において、いとも壯嚴に行はれた。この日全鮮より馳せ參じた弓道の猛者百名および盛況を極めた。先づ午前九時半一同神前に參進、拜殿の坐につき修祓を受く。松隈本社長一同を代表して玉串奉奠、神官賞金の授與を受け退出、射場に向ふ。次いで一同着席するや松隈本社々長は起つて弓道の由來および武道精神に關する一場の挨拶をなし開會を宣す。先づ神宮神職員の奉仕する蟇目の式がいとも嚴粛に行はれる、蟇射は本年より前年度優勝者が奉仕する事と改められたので朝鮮軍司令部の掛原末次郎君が代表蟇射を行つて興味多き競射に移つた。從來の倍大位に擴張された射場は整つた設備と相まつて競技の進行頗る敏速にはかどり、午後二時宮永主典の奉仕する閉の式により終了を告げた。採點の結果入賞者は次の通り決定、それ〲賞品の授與を行つた

一等賞（朝鮮神宮賞及び京日金賞、副賞）科學館 海老島强助

二等賞荻尾氏、三等賞瀧上氏、四等賞梅原氏、五等賞名越氏、六等賞後藤氏、七等賞馬島氏、八等賞重藤氏、九等賞長尾氏、十等賞芝崎氏

七年振りで 豫審終結
貯金魔高柳

【東京電報】宮の世界、貯金新聞その他を利用し二[illegible]を強いて良民の膏血を絞つた元代議士高柳淳之助(五〇)の貯金詐欺事件は三十日豫審終結決定、詐欺の一部を以て有罪公判に附された。詐取金額二百萬圓に達し豫審書は實に三十冊の大部である

放火した揚句
白米を火事場ドロ 犯人江景署に逮捕

江景署管内論山郡夫赤面思谷里被害者李俊雨方の便所より四月十九日午後十一時頃發火したが、未だ時刻の早かりしため首藤小林巡査は部民を督し消し止めた、失火の原因に就き不審を生じ直に搜査に着手したるが、たま〱同日同時刻に同里なる韓永萬方に白米三斗の盜難被害の屆出あり、極力搜査中同里李鍾干(三七)が白米を窃取したる事實を認め二十日直に逮捕本署において嚴重取調べを進めたるに至つた、犯人の動機は全く生活難で放火の目的にあらず、火事騷ぎに白米を竊取したものと判明した

鈴木代議士に 禁錮四ヶ月

【千葉電報】千葉一區選出政友會代議士鈴木隆氏は選擧違反事件で卅日千葉地方裁判所で禁錮四ヶ月（執行猶豫一ヶ月）の言渡しを受け直ちに控訴手續きを取つた

長すね組を組織
柔劍道の猛者連が メーデー行列を監視

【東京電報】五月一日のメーデーに就き警視廳では大體三千五百名の内外の警官を以て警戒するが、特に今年は柔劍道四、五、六段の高段者約百五十名を以て助手組を組織し、更に身長六尺以上にして柔劍道三段以上の猛者三十余名を以て長脛組を組織し、示威行列を監視し萬一に備へることゝなつた

第二金華丸 暗礁に衝突
四名は不明

【仙台電報】宮城縣石卷町丸カ回漕店所有第二金華丸(二〇噸)は二十九日午後五時石卷より乘客三十名を乘せ氣仙沼に向ふ途中本吉郡十三濱村追波川口の暗礁に衝突し船員乘客全部激浪中に放り出され、急報により宮城縣水産部の救助船現場に急行辛うじて船員四名を救助したが、他の四名は行方不明となつた

米陸軍の偉力
爆擊機の試驗

【シアトル廿九日發電】最近アメリカ陸軍では強力な新式爆擊機を製作しその試驗を二十九日宮地飛行場で武裝せる軍隊の觀戰裡に行はれた。試驗の結果は秘密に附せられてゐるが最新式装備を有し偉大なる能力を有する模樣である

立派になる道路
九十萬七千餘圓の改修費計上 京城府の道路五線 中にもすばらしい北部幹線

さきに處決分の方法によつて追加更正された京城府の六年度豫算中、京城市區改修費は百二萬九千六百四十一圓で、内譯工事費は九十三萬六千二百十二圓、事務費は九萬三千四百二十九圓となつており、その工事費中道路改修費は九十萬七千餘圓が計上され、五年度から持越しの左の五線が豫定されてゐる

▲岡崎町元町二丁目間(二十萬圓)

▲鍾路四丁目東大門間(三十九萬八千七百圓)

▲西大門警察前觀底洞間(十四萬五千圓)

▲敦化門大學病院前通間(十六萬圓)

▲元標總督府間(四千二百十二圓)

右のうち總督府前の光化門通りの際石道路は三月末から着手され、こんど完成を見てをり、他の四線はいづれも多年の懸案だつたもので岡崎町元町二丁目間の十二間道路、鍾路四丁目東大門間の十六間道路、西大門警察前觀底洞間十三間道路の三線は本年度は用地買收のみで實際の仕事は七年以降となつてゐる、敦化門大學病院前の十二間道路は本府側から安國洞を通ずる道路と連絡して北部幹線となるべきもので、この道路は昌德宮と宗廟との間を横切る譯で、すでに昭和二年李王職の諒解を得てをり、この道路完成後は昌德宮と宗廟は道路の上に架橋して連絡される豫定である。北部幹線道路が完成し電車が通ずる樣になれば大學を中心に東北部方面の發展はめざましいものがあらう各線の用地買收に關しては五年度に京城府から申請してゐる十九萬圓の起債が未だに總督府から許可されず、その爲少しも手がつけられないでゐるが、府當局では下調べは完了してゐるので許可あり次第直ちに開始する豫定である

食費が一割方 安くなりました
たゞし留置所の事 實質には變りなし

食費が安くなつた。と言つても下宿や寄宿舍の食費ではなくて警察に留置されてゐる人々の食費で今迄の一食十錢、一日三十錢の豫算が一食九錢、一日廿七錢と一割方下つたのである。これで浮かび上る金額は從來の食費豫算二十一萬四千九百八十七圓に對し六年度からは二十萬二千四百八十九圓となつたので約二萬二千圓であるが、留置人の食べる食物の實質においては一般物價の一割方下落によつて從來に比し何の變りもないと見られてゐる

韓國の大官も 夢と化し
教壇に立つに至つた 京城法學專門の先代校長 鷹松龍種氏

功成り名遂げて勇退された重田勘次郎氏の後を襲ふて京城法學專門學校の校長に決定したことは二面所載の通りであるが、このよろこびをもたらして府内仁義洞の私宅に往訪した記者に對して次の如く語つた。『御社の記事で初めて校長に内定した事を知りました、重田校長はまだ高齢でないのでもつと働いて頂ければと思つております、まだ正式に辭令に接しないので何も申しあげられません』と胸中余り多くを語らなかつたが、胸中深く抱負のある樣に見受けられた

氏は明治卅九年の『日韓協約』中に日本人官吏任用の一條を京大法科在學中に讀み、日本の官吏や實業家に對する望を斷ち韓國の大官を志し恩師で當時のセウルプレス社々長頭本元貞氏に賴りその世話で四十一年韓國政府の役人になつた。コツ〱と地方制度や公共組合の規約起草に携つてゐる中に日韓併合で韓國の大官も一場の夢と化し、大正元年現宮内次官の關屋貞三郎氏が本府學務局長時代、氏を推薦して京城專修學校の教壇に立たしめたのが高等教育への動機となり二十年間法學に、又講師として城大に孜々として民法を講義してゐる

なほ氏は玉突の名手で七八の手前である（寫眞は鷹松氏）

兵員を 潜伏せしめて
警備狀況内偵

【新義州電話】在滿朝鮮○○團國民府の司令玄益哲は新安縣における反動分子および親日派を撲滅、或は强壓して往時の勢力を挽回せんと目下第四中隊長李東毘以下四十名を同縣花江子地方に潜伏せしめてゐるといふが、また第二中隊長金保安は寬甸縣方面に勢力を扶殖すべく最近兵員三十名を率ひ寬甸縣下大鉢兒方面に潜伏し鴨綠江岸の警備狀況を内偵中だとの情報がある

金庫を破壞し 二千餘圓盜み去る
天圖鐵道從業員日給者の給與 數名の容疑者を檢束

【間島特電】二十七日午後二時頃數ヶ月振りで一ヶ月の給與四千餘圓を受け取つた天圖鐵道公司機關屆員の某が同公司の玄關を出るや毛布を頭からかぶつた怪しの男から『受取つた給與の金額を渡せ、然らざれば命を渡せ』と脅迫されたので一旦は渡したものゝ鼻天の霹靂に待ちこがれた給與だけに命とも換へ難しと怨ら大聲を發し急を告げたので、附近に居合せたものゝ應援を得て追跡し辛ふじて取り戻したが不可思議な事件と見られてゐた折柄同夜から二十八日朝までの間に地方驛日給者に渡すべき二千餘圓の金を龍井村驛長室金庫に保管中何者かゞ件の金庫を破壞しこれを盜みすみ去つたことが判明、大騷ぎの結果支那側警察局は内部に連絡者あるものと見て數名の從業員を檢束し目下嚴重取調べ中

全鮮一の志願者
押すな、押すなの盛況ぶり 公立職業學校を目指して

京城公立職業學校は五月一日入學式を行ふが、入學志願者を調べてみると本科が定員六十名に對し六百八十名、騰修科八十名に對し六百五十名の入學志願者があつた、これを科別に見ると本科機械科は定員二十名に對し四百十三名、家具科二十名に對し百五十名、建築科十名に對し百十七名、騰修科各科二十名に對し高等科は百六十五名、鐵道科二百八十名、電工科百二十三名、土木科八十七名といふ志望者で數字に見ていかに青年學生が職業にあこがれてゐるかゞ判る、本科の機械科の如きは實に十倍以上の志願者があり不況の世相を物語つてゐる

組織的に 窃盜を働く
關釜連絡船の 貨物の中から

【釜山特電】釜山第一棧橋の倉庫番人玉木林一(四二)は鐵道局關釜連絡船の貨物が同棧橋にて積卸されるのを奇貨として昨年一月以來組織的に米、麥粉の穀類をはじめビール、サイダーなどより化粧品に至るまで貨物の拔き取りをして夥しき被害を與へてゐたが、二十九日朝釜山署員が探知して逮捕するに至り、同人の窃盜品を買ひ取つてゐた大新町某等も釜山署に引致され目下取調べを受けてゐるが被害件數が夥しく多數に上るため取調べに困難を來してゐる

五月三日 宗祖誕生會
南山本願寺で

五月三日（日曜）は親鸞聖人の誕生日に相當するので府内南山本願寺では同日午前十時より宗祖誕生會を厳修することになつてゐるが、引續き同十一時から境内で約千名の信徒家族の慰安會を開催、同宗門徒を舉げて宗祖聖人の誕生を祝ふ筈であるが、當日のプログラムは次の通りである

▲第一部 一、開會（午前十時）一、勤行一、眞宗々歌一、挨拶一、祝辭一、奉讃歌

▲第二部 一、餘興（十一時）一、模擬店（正午開始）、お鮨、おでん、うどん、しるこ、菓子一、バザー（女子青年會日曜學校向上會館）一、福引（午後二時開始）

水雷の迷子
懸賞附で探す

【鎭海發】鎭海要港部附の鎭海防備隊の『ハス』と『タデ』の二艦から發した魚形水雷が二つとも行方不明になつた。出所は慶南巨濟島沖で、要港部では早速懸賞附で搜す事となつた

五月二十六日まで屆出に對し百圓▲六月二十六日まで七十五圓▲七月二十六日まで五十圓▲其後の屆出は三十圓

因みに現物は、頭部赤色塗りに『ハス』と白書したもので徑十二インチの白色横線一條あると

取消申込 昭和六年四月二十六日付貴紙夕刊所載の府内[illegible]洞一六六番地李南敏に對する强盜事件と題する記事は持兇器强盜容疑者的事實無く純然たる竊盜事件に過ぎざるを以て新聞紙規則第十五條に依り御取消相成度く右及請求候也

京城鍾路警察署長 印

京城日報社長殿

ニットー　ニットー

レコード　五月新譜發賣

常磐津 宗清　常磐津鴨太夫　同 菊三郎　同 菊吉
義太夫 明戸　竹本南部太夫
[illegible] 白浪五人男 店先　[illegible]勝太郎
[illegible] 米あげいかき　[illegible]
[illegible] 觀節旅行　荒川[illegible]
三絃主奏 蝶々　杵屋佐吉　杵屋佐之郎
小唄 五月雨とゝぎす　作[illegible]
[illegible] 郡縫じよんがら節　工藤[illegible]子
[illegible] 佐渡おけさ　松本[illegible]一
[illegible] 相馬二遍返し　蓬田兵[illegible]
[illegible] 新東[illegible]　月夜 若吉 菊
小唄 みそか節　ツエイトレス行進曲　[illegible]

ベートーベン 月光の曲　ピアノ獨奏 澤田柳吉
ハーモニカ 三女の色囁き　片岡正太郎
ハーモニカ合奏 ペルシヤの市場 サルタン族の行列　神戸リードバンド
映畫說明 モロッコ　[illegible]見[illegible]郎

浪花節
節釣瓶師の夜嵐　[illegible]
玉菊燈籠　巴 くの子
岡野金右衛門　天中軒雲月嬢
仙臺[illegible]　末廣[illegible]
雷電と八角　[illegible]

小唄 月見草　さみだれ　初[illegible]子
[illegible] 青葉の三光里　[illegible]オーケストラ
[illegible] 鍛冶屋の正ちやん　まり子の失敗　[illegible]
[illegible] 母のちゝ　[illegible]
[illegible] てくてくまり門頭　[illegible]
文部省推薦 保少年　伏見文正 木下吉之助

日東蓄音器株式會社　福岡市中島町四六

林疾微毒　京城明治町（泉花町東二）電本三〇七番　塩井醫院

引越ノ御用ハ 大衆本位ノ 親切丁寧低廉 京城驛前（義州通二）電本一六一八番に

外務社員採用　希望者は履歴書送れ 面會日通知す 京城黄金町一丁目 帝國生命支店

特別案内

恩給 年金恩給の證書擔保の資金に御相談に應じます 京城竹添町三丁目八二（西大門小學校前）電話光化門一八四三 長島商會

ラヂ オ 無電池式受信器 三球式より六球式迄各種取揃 京城本町 ラヂオ商會 電本四二四六番

恩給 長期年賦、低利の資金を融通す 京城府[illegible]町[illegible]番地 西村商會 電本二三六三番

恩給 長期低利 無手數料取扱 京城府[illegible]町九番地 丸[illegible]商會 電本三六六番

シエ パードドツグ仔犬 讓渡（輸入犬）及英セツター 京城明治町二ノ八 電本三四一七〇 [illegible]

恩給 時代に適し大利用の資金は安全確實なる[illegible] 京城府[illegible] 公債 九一一 [illegible] 江州堂本店

ほね つぎうちみくじき治療所 明治町交番より入る 電話本局三四一七番

賣地 交通至便 價格低廉 日當り良し 西界町九九[illegible]

三越 商品券は特に御便利 京城本町一丁目 電話本局 [illegible]番

巡査 志願者募集 [illegible]

店員 内地人年二十才前後 [illegible]

喫茶 給仕 [illegible]

京日案内 五號活字十五字詰五行一回金壹圓五拾錢 [illegible]

昭和五年度下半期決算報告

[illegible]

株式會社 仁川米豆取引所

凍えた花 (7)

伊藤松雄作　寺島紫明畫

姉妹（七）

「あ、どうぞ、かまつてくれちや困るよ」

照井は獨得の厭をそつと拂つて胤郷子を手招きした。

「おい、子供達をつれてそこいらを散歩して來い」

「あら、お綱様方およろしいぢやございませんか。御口には合いますまいが御酒でもさしあげたいと存じますの」

錦子はから云つてひきとめた。が、子供達は恥しさうにピョコンとお辭儀をして、胤郷子の後を追ふやうに駆け出して行つた。

「どうぞ―」

錦子が紅茶をすゝめると、照井は事をいひ出せつこはなかつたが、床から起上つて、或は錦子あたりで、そつと耳を澄せてみるに違いない俊を想ふと、なるべく語らず觸らずの話だけにしておきたいと考へた。

「時に重久さん、實は今日態々上つたのは外でもないのです」

「はあ―」

「このピアノ、昨日申上げたのは體裁としてだね、眞實に僕が引取つてあげたいのだが、それも他へ決つてしまつたのなら據無いが、さうでなかつたら、いまつれて來た二人の娘逹も、そろ〳〵女學校だしするので御都合にはもつて來いだと思ふんですよ」

「いや、そりやアかまひませんよ。引取つてはくれませんのです」

「いや、そりやアかまひませんよからいふ實質は對人的なものだしそれに實はこのピアノを讓つて頂くからには、是非もうひとつきゝいれて頂きたいお願ひもある事だし」

照井は暫時默りこんで、膝番の鄕をゆるやかに吹いた。

「何んで御座いませうかしら」

「いや、貴女にとつてたいして御迷惑な事でもなからうと思ふんだが、何しろ僕も妻を失してからといふもの子供の教育もどつちかと云へばおろそかになつてゐたし、せめてまあピアノでも習はせたいなるだけ今後は家庭的な温かさを子供達にも與へてやりたい、さう考へてね……それには是非貴女にピアノの手解きをまづお願ひしたいんだが、如何でせう、勿論毎日と云ふ譯ぢやないが、せめて隔日位いに、此の隣りに寄つて頂ひたいと思ふんだ……」

「ま、妾に雑用で御座いますわ、それに、やはり專門の方でないと」

「なに、子供對手のことだし」

「いゝ、お子様方だけに正式な教授をお受けにならないといけないかと存じますの……」

錦子は、まるでいつもの照井と態度が變つてみただけに、今度こんな話になつてくるとその底意を逸早く讀みとらなければならなかつた。

「錦子！」

俊子が調度がちな聲でよびかけた。

「あ、お姉さんですな―御病氣中の處を大變お邪魔しました。どうぞよろしく仰有つて下さい。それから充分御相談下さつて」

照井は慌てゝ立上つた。

錦子は俊が自分を呼んだ氣持がまざ〳〵と推量されたので强ひて照井をひきとめる氣にはなれなかつた。

はさも旨さうに飲んでから

「昨日は失禮しました」

「いゝえ、妾こそ。急いでゐたもんですから」

「あ、歸りの……いや、あの事ぢやない―ピアノの、あ、これがさうですね、成程さすが眞白な奴だつた貴女の所有品だけになか〳〵立派だ……」

錦子は照井のひどく改まつてゐる態度が腑におちなかつた。勿論以前へ不意に訪ねて來て妙な振舞をした照井が、案外な切り出し方に、いまゝで多少僞態を感じてみた氣持も薄らいで來た。

「さう願へますれば―」

「で、價段なども、お買ひなつた値の半額位で……」

「それぢやあんまりで御座いますわ」

「何故です？」

「でも昨晩や今朝申し込んで來ましたのは大抵三分の一が精々で、御購買をしたら四分の一にしか」

圍碁新局（九）

先々先第番　中川新　島村利

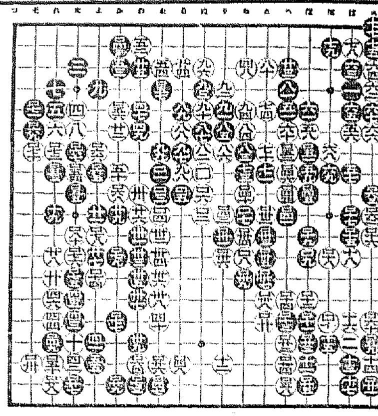

い十七　よ八　そ六　わ十八　か十五
ろ十　よ七　そ七　よ十三　よ十一
ろ九　た七　そ五　た十三　か十二
わ十七　か九　れ七　た十二　た十一

讀者らん

▲近郊に汚れた行樂地をもたぬ京城市民にとつて、比較的便利な位置に在り、閑靜な自然美をもつ、奬忠壇は大衆の四十萬府民の唯一の公園で在るが、この唯一の行樂地が時と場所とを度外視した、自動車の乘入れに依つて、園内の空氣を汚濁し、行樂氣分を損しつゝあるは誠に遺憾に堪へぬ。自動車の園内馳驅に要する道路設備を掲げ、公園と謂ふも莫大の費用を要する點を考へ、奬忠壇だけは近代文明の利器の例外に置いて、名實兼備の行樂地で在り、魂の安息所であらせたい。切に當局の一考を煩す（一府民）▲龍山の商店街の舗道敷設は府が度外視して居る如何に陳情請求しても來らず遊戲方法は極正成以上だ（三角地僞個生）▲京龍館の辯士諸士今少し御勉强あれ『サブマリン』も面白くなかつた際に『天然鼠馬隊』の解説は讀み流つてばかり聞えるのみ氣のかげんか？御精進を祈るのみ（シネマ狂）▲丸山前伴報編纂の習『公心如日月』半紙版何品かと交換して下さる方はありませんか（龍山浦町二四田中正忠）▲

小野さん廿五日夜松に日暮で遺失なさいました品は本町署に屆出てあります（石野生）▲廿六日Y・Y生樣御住所を本欄まで（清）▲廿九日ミシンの事で御來訪下された黄金町三丁目の奥樣もう一度御面談致したし（T生）▲廿九日觀愛度生樣小生の住所は府內和泉町百九十一御手洗方山本直子（讀り度き生）▲二十九日朝刊の（本局三九〇）樣家庭教師を希望致します當方高等商業生（高商生）▲先日入會したき女樣へ府內にて雑誌同好社は三和洞三八京城雑誌會があります（一女性會員より）▲何唯か夜一時間か二時間平面幾何を初めから御教下さる方は御座いませんか（黄金町三丁目・W）▲どんなわがまゝな方、どんな不成績な方でもかまひません。お子樣の豫復習を見て上げたいと思ひますが（豫科生）▲女三十歲內地から來たばかりですが女中に使つて下さる方は御座いませんか（御願生）▲マンドリン中古にて良品御讓り下さる方あれば下記へ（本局電一八九番）▲歯科醫院に在學中の者で技工に多少の經驗ある者ですが歯科醫院に置いて下さる所は御座いませんでしようか（京城齒科醫學校內山田）▲二十八日朝鮮通ポインター雑種雄で頭黑全身白と黑のゴム首輪に一六二六號の鑑札のある飼犬が不明になりました御心當りの方は下記へ御知らせ下さい（大和町三の六九岡毅）▲どなたか可愛らしき、子猫下さいませんか（本町一八〇六番へ）

朝日座 本町五丁目 電本三三六八番
四月三十日より ―松竹大阪御賣興行―
東京名題 中村勘五郎 澤村源之丞 大合同
東京大歌舞伎劇 ◇一番目三勝の替り◇ 一、故鄕の錦 作久間蜂丑 通し
入場料 特等一圓五〇錢 普通一圓 毎夕六時開幕

東亞俱樂部
五月一日ヨリ六日マデ六日間公開
世界的存在高華娘 松旭齋天勝
花の如き娘子軍と瑰麗なる奇術と絢爛の大魔術を誇る天勝の新演出

京龍館 東亞キネマ 御挨拶
五月一日より三日間上映
時代の踊子 完結篇
涙恨歌

喜樂館 日活
五月一日封切五月三日限り
恩愛五十兩 全六卷

大正館
南國太平記
ミスター・ニッポン

中央館 マキノ
銀河 十五卷
天國騷動 全八卷
黄門遍歷奇譚 全九卷

肺 助膜 最新藥
レンゴール 錠劑

肺病は云ふ迄もなく結核菌の侵襲に依る病氣であるが同時に又胃腸障害、食慾不振、發熱、盜汗、咳嗽、喀痰等の諸症狀を併發し、それらが互に關連して病狀を惡化させるのであるから肺病治療には此等の症狀を積極的に治する手段を講せねばならないのだが從來の肺病藥は多く腹の手當のみに偏してゐた。

レンゴールはその缺點を全然一掃し、最新の結核治療法と同化の如き諸症狀を根本的に治療する合理的肺病藥であり、臨床大家は賞讃してゐる。レンゴールは胃に刺戟なく寧ろ佐藥の作用で胃の機能を促進す。

レンゴールによつて結核治療の確證を得たと同時に諸症狀を一掃することが出來る。

【包裝及藥價】八〇錠入二円 一四五錠入五円 五七〇錠入十円 一二三〇錠入二十円
▲各地有名藥店に販賣す。万一藥店に品切の節又は直送御希望なれば藥價のみ御送金次第一個にても急送す（送料無料）

元金澤醫科大學教授 醫學博士 加藤眞二郎先生創製

大阪市西區京町堀通一丁目 富松武助商店

新案特許 南京虫自滅シーツ
絶對安眠
◎南京虫は試に厄介な虫で如何に驅除するも其の根を絶すことの出來ぬのは皆樣御承知の通りですが
◎此のシーツに依り初めて自然に驅逐出來るのであります
◎御照會次第に値段は早速御回答致します
京城府本町四丁目 木村眞三郎 電話本局一三七五 振替京城四一二〇
發賣元 大阪 大谷商店

雨覆は京城驛前中西テントに

全く驚きましたよノーシンのききめには。頭痛にはテキメンですな

醫學博士植村俊二
外科 レントゲン科 植村病院
京城永樂町二丁目
副院長 松永信哉

名物 リンゴカステラ 大田 中田堂

マクニン
マクニンは恐ろしい腹の蛔虫を容易に下して絶對中毒しない安全な新藥です
マクニン錠 マクニンゼリー
大阪道修町二 株式會社 塩野義商店

文化夜具入
値下斷行
品質優良絶對他品の追從を許さず
製造販賣 京城本町一丁目 高木鞄店
（地方の御注文は代金引替にて送ります）

資本金五百萬圓
朝鮮火災
本店 京城朝鮮

資本金壹千五百萬圓
株式會社 十八銀行京城支店
同 新龍山支店
同 龍山支店

寫眞機械 活動寫眞機 一式材料
岩瀬寫眞機店
釜山本町一丁目

仁川出帆豫定
阪神、門司、名古屋、京濱、大連、青島 等行 各船 五月中
鮮航同盟會 仁川支部

朝鮮郵船出帆廣告
釜山行 浦項行 ほか
京城代理店 國際運送

元山出帆 代理店國際通運支店
木浦出帆 代理店 木浦支店
仁川出帆
日本郵船出帆
阿波共同汽船出帆
芝罘、威海衛、大連行 利通號
大連、天津行 長山丸
共同丸
代理店 野口商會

仁川出帆
北海道行 日本北海丸
朝鮮郵船 大連直行

定期朝鮮郵船 博多航路（博多行）
芝浦丸 五月一〇日